



DETERMINO QUE INSTAURE PROCESSO PRÓPRIO, NOS TERMOS DAS LEIS FEDERAIS N.º 8.666/93, LEI COMPLEMENTAR 123/06 ALTERADA PELA LEI COMPLEMENTAR Nº 147/2014 E SUAS ALTERAÇÕES, PARA:

CONCORRÊNCIA VISANDO A CONTRATAÇÃO DE EMPRESA ESPECIALIZADA EM OBRAS E SERVIÇOS DE ENGENHARIA (COM FORNECIMENTO DE MATERIAIS E MÃO-DE-OBRA ESPECIALIZADA) PARA A CONSTRUÇÃO DE SALAS DE AULA MODULARES, VISANDO ATENDER A DEMANDA DE MATRÍCULAS, ATRAVÉS DA SECRETARIA MUNICIPAL DE EDUCAÇÃO DO MUNICÍPIO DE NAVEGANTES/SC CONFORME PROJETO, MEMORIAL DESCRITIVO, PLANILHA ORÇAMENTÁRIA E AFINS EM ANEXO.

PATRICIA DUARTE CIDRAL
SECRETÁRIA MUNICIPAL DE EDUCAÇÃO





EDITAL DE LICITAÇÃO CONCORRÊNCIA N° 29/2022PMN

Objeto: CONCORRÊNCIA VISANDO A CONTRATAÇÃO DE EMPRESA ESPECIALIZADA EM OBRAS E SERVIÇOS DE ENGENHARIA (COM FORNECIMENTO DE MATERIAIS E MÃO-DE-OBRA ESPECIALIZADA) PARA A CONSTRUÇÃO DE SALAS DE AULA MODULARES, VISANDO ATENDER A DEMANDA DE MATRÍCULAS, ATRAVÉS DA SECRETARIA MUNICIPAL DE EDUCAÇÃO DO MUNICÍPIO DE NAVEGANTES/SC CONFORME PROJETO, MEMORIAL DESCRITIVO, PLANILHA ORÇAMENTÁRIA E AFINS EM ANEXO.

Tipo de Licitação: Menor preço

Forma de Julgamento: Menor Preço Global

Regime de Execução: Empreitada Por Preço Global

Tipo de execução: Indireta

Regência: Lei 8.666/93 e Lei Complementar nº 123/2006 alterada pela Lei Complementar nº 147/2014, com alterações posteriores.

Data final de apresentação dos envelopes: 19/05/2022

Horário final de apresentação dos envelopes: 13:50

Data de abertura dos envelopes: 19/05/2022

Horário de abertura dos envelopes: 14:00

Secretaria Solicitante: Secretaria Municipal de Educação

Local de apresentação e abertura: DEPARTAMENTO DE COMPRAS E LICITAÇÕES DA PREFEITURA DO MUNICÍPIO DE NAVEGANTES, RUA JOÃO EMÍLIO N° 100 - CENTRO - NAVEGANTES – SC.

Das Informações, do Local de apresentação e abertura: A íntegra do Edital, esclarecimentos poderão ser obtidos nos seguintes endereços: PREFEITURA DO MUNICÍPIO DE NAVEGANTES, RUA JOÃO EMÍLIO N° 100 - CENTRO - NAVEGANTES – SC;

No site da Prefeitura: www.navegantes.sc.gov.br - Editais e Licitações ou através de e-mail: danielli.correa@navegantes.sc.gov.br ou

fernanda.hassmann@navegantes.sc.gov.br ou

ellinton.souza@navegantes.sc.gov.br

O MUNICÍPIO DE NAVEGANTES, em conformidade com a legislação e normas pertinentes, torna público, para conhecimento dos interessados que às **14:00** horas do dia **19/05/2022**, no Departamento de Licitações da PREFEITURA DO MUNICÍPIO DE NAVEGANTES, serão abertas às propostas referentes a esta Concorrência, e será realizado em ato contínuo o credenciamento, do tipo **Menor Preço Global**, de conformidade com as seguintes condições:

OBS: AS EMPRESAS QUE DESEJAREM CÓPIA DOS PROJETOS BÁSICOS E COMPLEMENTARES DEVERÃO TRAZER CD (NOVO) NA SECRETARIA DE ADMINISTRAÇÃO E LOGÍSTICA DO MUNICÍPIO DE NAVEGANTES, NO





DEPARTAMENTO DE COMPRAS/LICITAÇÕES OU SOLICITAR ATRAVÉS DO EMAIL: danielli.correa@navegantes.sc.gov.br

1. OBJETO

1.1 A presente Concorrência visa a escolha da melhor proposta em conformidade com as quantidades e características descritas abaixo e na folha modelo “**RELAÇÃO DE ITENS**” para o seguinte objeto:

CONCORRÊNCIA VISANDO A CONTRATAÇÃO DE EMPRESA ESPECIALIZADA EM OBRAS E SERVIÇOS DE ENGENHARIA (COM FORNECIMENTO DE MATERIAIS E MÃO DE OBRA ESPECIALIZADA) PARA A CONSTRUÇÃO DE SALAS DE AULAS MODULARES ISOLADAS, VISANDO ATENDER A DEMANDA DE MATRÍCULAS, ATRAVÉS DA SECRETARIA MUNICIPAL DE EDUCAÇÃO /SC.

1.2 Valor máximo do total das contratações: **R\$ 3.141.468,20 (três milhões, cento e quarenta e um mil, quatrocentos e sessenta e oito reais e vinte centavos)**

2. DA APRESENTAÇÃO

2.1 No dia, hora e local designados no preâmbulo deste Edital, a Comissão, receberá os envelopes contendo os “Documentos exigidos para a Habilitação” e as “Propostas”, **em envelopes distintos, fechados e lacrados**, contendo na parte externa, a seguinte identificação:

**PREFEITURA DO MUNICÍPIO DE NAVEGANTES
RAZÃO SOCIAL
ENVELOPE N.º 01 – HABILITAÇÃO
CONCORRÊNCIA N.º 29/2022PMN
RECEBIMENTO: ATÉ ÀS 13:50 HORAS DO DIA 19/05/2022
ABERTURA: ÀS 14:00 HORAS DO DIA 19/05/2022**

**PREFEITURA DO MUNICÍPIO DE NAVEGANTES
RAZÃO SOCIAL
ENVELOPE N.º 02 – PROPOSTA
CONCORRÊNCIA N.º 29/2022PMN
RECEBIMENTO: ATÉ ÀS 13:50 HORAS DO DIA 19/05/2022
ABERTURA: ÀS 14:00 HORAS DO DIA 19/05/2022**

2.2 Os envelopes contendo os "Documentos de Habilitação" e a "Proposta de Preços", deverão ser entregues e protocolados junto ao Departamento de Compras/Licitações, na sede da Prefeitura do Município de Navegantes/SC, situada na Rua João Emílio, 100 – Centro – CEP: 88370-446 – Navegantes – SC, em dias úteis, no horário de expediente das 8h00min às 19h00min. Obs.: Na data agendada, os Envelopes só serão protocolados até 10(dez) minutos antes do horário previsto para início do Certame.





2.3 Após a data e horário estabelecidos para o recebimento dos envelopes ora mencionados, nenhum outro será aceito e tampouco serão permitidos adendos ou acréscimos aos mesmos, ressalvadas a aplicação das condições especiais de que tratam os artigos 42 a 45 da Lei Complementar nº 123/2006 e o art. 48 § 3º, da Lei 8.666/1993.

3. DO CREDENCIAMENTO

3.1 Para comprovar a condição de representante da licitante, o credenciado entregará à Comissão de Licitação:

3.1.1 SE PROCURADOR OU REPRESENTANTE:

- a) Instrumento público de procuração com plenos poderes para representar a outorgante no referido Certame ou Instrumento particular com firma reconhecida, devidamente acompanhado do Contrato Social com todas as alterações ou a última alteração consolidada ou por transformação transcrita na íntegra, estatuto ou ata de reunião dos sócios (AUTENTICADOS – neste caso não precisará repetir a apresentação do mesmo na habilitação);
- b) O instrumento público de procuração assim como o instrumento particular deverá ser apresentado juntamente com documento oficial original com foto para identificação do representante credenciado, ou CÓPIA AUTENTICADA do documento (ORIGINAL que será devolvido ao licitante);
- c) **Apresentar Ficha Cadastral para Fornecedor (Anexo IV)**

3.1.2 SE DIRIGENTE/PROPRIETÁRIO/SÓCIO:

- a) Cópia Autenticada do Contrato Social com todas as alterações ou a última alteração consolidada ou por transformação transcrita na íntegra, Estatuto ou Ata de reunião dos sócios (neste caso não precisará repetir a apresentação do mesmo na habilitação);
- b) Apresentar documento oficial original com foto para identificação do representante credenciado, OU COPIA AUTENTICADA (ORIGINAL que será devolvido ao licitante).
- c) **Apresentar Ficha Cadastral para Fornecedor (Anexo IV)**

3.2 Cada licitante poderá credenciar apenas um representante;

3.3 Cada credenciado poderá representar apenas um licitante;

3.4 Poderá representar o licitante qualquer pessoa habilitada nos termos do estatuto ou contrato social, ou mediante instrumento de procuração público ou particular;

3.5 A incorreção de quaisquer dos documentos de credenciamento não impedirá a participação do licitante no presente certame, porém impedirá o seu representante de se manifestar e praticar qualquer dos atos inerentes ao procurador da empresa durante a sessão;

3.6 Ficam impedidos de participar da presente licitação todos aqueles que se enquadrarem em algum dos itens elencados no artigo 9º da Lei 8.666/93.





4. DA PROPOSTA DE PREÇOS

4.1 A Proposta de Preços contida no Envelope nº 02 deverá ser apresentada na forma e requisitos indicados nos subitens a seguir:

- a) emitida por computador ou datilografada, redigida com clareza, sem emendas, rasuras, acréscimos ou entrelinhas, devidamente datada e assinada pelo responsável da empresa representada e preferencialmente em 01(uma) via;
- b) conter Razão Social completa e CNPJ da licitante. Havendo matriz ou filial sediadas no Estado de Santa Catarina o Município de Navegantes/SC dará preferência pela emissão de nota fiscal por aquela aqui sediada;
- c) descrição completa e minuciosa quanto ao objeto a ser fornecido, de acordo com as especificações mínimas estabelecidas no objeto do presente Edital, constando o valor unitário e total, em moeda corrente nacional, em algarismo;
- d) conter a identificação do representante da empresa e a respectiva assinatura;**

e) O prazo de validade da proposta será de no mínimo, 60 (sessenta) dias, contados da data-limite para a entrega dos envelopes.

4.2 A proposta de preços original deverá conter obrigatoriamente o Menor Preço Global. Quando for o caso, conter referências adicionais que a proponente achar necessárias, desde que elas não subtraíam nenhuma das especificações mínimas exigidas no objeto deste Edital, permitindo a perfeita identificação do objeto ofertado, pelo Comissão Permanente de Licitação;

4.2.1 A cotação do preço unitário de cada item não poderá ultrapassar o valor máximo na folha "RELAÇÃO DE ITENS" (Anexo XIII), sob pena de desclassificação da proponente;

4.2.2 Os preços deverão ser apresentados em moeda corrente nacional, com no máximo 04 (quatro) casas decimais após a vírgula, computados os tributos de qualquer natureza incidentes sobre o objeto a ser fornecido, bem como, o custo de transporte, inclusive carga e descarga, correndo tal operação, única e exclusivamente por conta, risco e responsabilidade da empresa vencedora desta Licitação;

4.2.2.1 No preço cotado do item, já estarão incluídos todos os descontos oferecidos pela proponente. Nos preços propostos deverão estar incluídos, além do lucro, todas as despesas e custos, como por exemplo: transportes, tributos de qualquer natureza e todas as despesas, diretas ou indiretas, relacionadas com o fornecimento do objeto da presente licitação;

4.2.2.2 A PROPONENTE PARTICIPANTE DEVERÁ APRESENTAR EM SUA PROPOSTA "SEPARADAMENTE" A ESPECIFICAÇÃO DO VALOR DA MÃO DE OBRA E DO MATERIAL (EM PORCENTAGEM OU EM VALOR), PARA FINS DE TRIBUTAÇÃO E EMISSÃO DE NOTAS FISCAIS;

4.3 Junto à proposta comercial, a empresa deverá apresentar:

4.3.1 Planilha orçamentária, contendo preço unitário, quantidade e preço total para fornecimento de todos os itens relacionados. A planilha orçamentária deve ser preenchida de acordo como o modelo contido no Anexo VII, assinada pelo responsável técnico, devidamente identificado.





4.4 A apresentação de proposta de preço implica na plena aceitação, por parte da proponente, das condições estabelecidas neste Edital e seus Anexos;

4.5 Preferencialmente, e exclusivamente para facilitar o julgamento por parte da Comissão Permanente de Licitação, solicita-se às licitantes que apresentem suas propostas na folha modelo "Relação de Itens";

4.6 A inobservância das determinações acima, implicará na desclassificação da proponente;

4.7 A empresa poderá informar na Proposta de Preços, para fins de cadastro, dados para depósito bancário:

- Banco: _____
- Nome da Agência _____
- Nº Agência: _____
- Nº Conta: _____

4.8 PARA ACELERAR OS TRABALHOS DA COMISSÃO PERMANENTE DE LICITAÇÃO, AS EMPRESAS PARTICIPANTES “PODERÃO” APRESENTAR A PROPOSTA DE PREÇOS, ALÉM DE IMPRESSA (DEVIDAMENTE ASSINADA), EM “PEN DRIVE” OU “CD” ATRAVÉS DO PROGRAMA BETHA AUTO COTAÇÃO;

4.9 O PROGRAMA Betha auto cotação é gratuito e está disponível para download _____ no _____ site <http://download.betha.com.br/versoesdisp.jsp?s=33&rdn=141112090854>

4.9.1 O Arquivo para inserção da proposta a ser ofertada pela empresa deverá ser solicitada através do e-mail: keila.fernandes@navegantes.sc.gov.br.

4.10 Além das propostas via pen drive ou CD, as empresas licitantes DEVEM apresentar a Proposta Impressa, preferencialmente em Fonte Arial ou Times New Roman de no mínimo tamanho 12 para facilitar a compreensão na hora do certame.

5. DA HABILITAÇÃO

5.1 A proponente deverá apresentar o envelope nº 01 "HABILITAÇÃO", em 01 (uma) via contendo os seguintes documentos:

5.1.1 Declaração de Habilitação (Anexo I)

5.1.2 Declaração de Cumprimento ao Disposto no inciso XXXIII do Artigo 7º da Constituição Federal (Anexo II);

5.1.3 Declaração de Inexistência de Fato Impeditivo à Habilitação (Anexo III);

5.1.4 Será obrigatório, sob pena de inabilitação, que o licitante tenha em seu objeto social as atividades compatíveis com o objeto deste Edital;

5.1.5 Registro Comercial, no caso de empresa individual, ou;

5.1.6 Ato Constitutivo, Estatuto ou Contrato Social com todas as alterações ou a última alteração consolidada ou por transformação transcrita na íntegra, **devidamente registrado e autenticado**, em se tratando de sociedades





comerciais, e, no caso de sociedade por ações, acompanhado de documentos de eleição de seus administradores, ou;

5.1.7 Inscrição do Ato Constitutivo, no caso de sociedades civis, acompanhada de prova de diretoria em exercício, ou;

5.1.8 Decreto de Autorização, em se tratando de empresa ou sociedade estrangeira em funcionamento no País, e Ato de Registro ou Autorização para funcionamento expedido pelo órgão competente, quando a atividade assim o exigir.

5.2 Regularidade Fiscal:

5.2.1 Prova de inscrição no Cadastro Nacional de Pessoa Jurídica (CNPJ). http://www.receita.fazenda.gov.br/pessoajuridica/cnpj/cnpjreva/cnpjreva_solicitacao.asp

5.2.2 Prova de inscrição no Cadastro de Contribuintes Estadual ou Municipal, relativo ao domicílio ou sede da licitante, pertinente ao seu ramo de atividade e compatível com o objeto contratual. (Ex: www.sintegra.gov.br).

5.2.3 Certidão Negativa quanto à Dívida Ativa da União, Tributos Federais e Seguridade Social - INSS com data de emissão não superior a 180 (cento e oitenta) dias quando não constar expressamente no corpo da Certidão o seu prazo de validade. <http://www.receita.fazenda.gov.br/Aplicacoes/ATSP/O/Certidao/CndConjuntaInter/InformaNICertidao.asp?Tipo=1>

5.2.4 Prova de regularidade para com a Fazenda Estadual com data de emissão não superior a 60 (sessenta) dias, quando não constar expressamente no corpo da mesma o seu prazo de validade. <https://tributario.sef.sc.gov.br/tax.NET/Sat.CtaCte.Web/SolicitacaoCnd.aspx>

5.2.5 Certidão Negativa Municipal, com data de emissão não superior a 60 (sessenta) dias, quando não constar expressamente no corpo da mesma o seu prazo de validade. (site relativo ao município da sede do licitante).

5.2.6 As certidões negativas deverão ser do domicílio ou sede da licitante;

5.2.7 Prova de regularidade relativa ao Fundo de Garantia por Tempo de Serviço - FGTS, demonstrando a situação regular no cumprimento dos encargos instituídos por lei.

<https://www.sifge.caixa.gov.br/Cidadao/Crf/FgeCfSCriteriosPesquisa.asp>

5.2.8 Certidão Negativa de Débitos Trabalhistas (CNDT/TST), (instituída pela Lei 12.440/2011), com data da emissão não superior a 180 (cento e oitenta) dias quando não constar expressamente no corpo da Certidão o seu prazo de validade. <http://www.tst.jus.br/certidao>

5.3 Qualificação Econômico-Financeira:

5.3.1 Certidão Negativa de Falência, Concordata ou Recuperação Judicial expedida pelo distribuidor da sede da pessoa jurídica, com data de emissão não superior a 60 (sessenta) dias, quando não constar expressamente no corpo da Certidão o prazo de validade da mesma;

5.3.1.1 A Certidão Negativa de Falência, Concordata ou Recuperação Judicial expedida pelo Poder Judiciário de Santa Catarina, somente será válida se





apresentada juntamente com a respectiva Certidão de Registros Cadastrados no sistema e-Proc. <https://certeproc1g.tjsc.jus.br>

Observação: As empresas em recuperação judicial, devem apresentar certidão emitida pela instância judicial competente afirmando que a interessada está apta econômica e financeiramente a participar de procedimento licitatório.

5.3.2 Cópia autenticada do Balanço Patrimonial e demonstrações contábeis do último exercício financeiro, já exigíveis e apresentados na forma da lei;

5.3.3 É vedada a substituição do Balanço Patrimonial por balancetes ou balanços provisórios;

5.3.4 O Balanço Patrimonial pode ser atualizado por índices oficiais (Índice Geral de Preços e Mercadorias – IGP-M, publicados pela Fundação Getúlio Vargas) quando encerrados a mais de 03 (três) meses da data da apresentação da proposta;

5.3.5 O balanço patrimonial deverá conter o seu Termo de Abertura e o seu Termo de Encerramento, e neles deverá constar o número das folhas em que o mesmo consta do Livro Diário da empresa, com o respectivo registro na Junta Comercial;

5.3.6 Serão considerados aceitos como na forma de lei o balanço e demonstrações contábeis assim apresentados:

a) sociedades regidas pela Lei nº 6.404./76 (sociedades anônimas):

- publicados em Diário Oficial; ou
- publicados em jornal de grande circulação; ou
- por fotocópia registrada ou autenticada na Junta Comercial da sede ou domicílio da licitante.

b) sociedades por cota de responsabilidade limitada (Ltda).

- por fotocópia do Livro Diário, inclusive com os Termos de Abertura e Encerramento, devidamente autenticada na Junta Comercial da sede ou domicílio do proponente ou em outro órgão equivalente, ou por fotocópia do Balanço e das Demonstrações Contábeis devidamente registradas ou autenticadas na Junta Comercial da sede ou domicílio da licitante;

5.3.7 As empresas que utilizam a Escrituração Contábil Digital (ECD), deverão apresentar o Balanço Patrimonial e demonstrações contábeis, do último exercício social, acompanhado dos termos de abertura e encerramento e Recibo de entrega de livro digital junto à Receita Federal;

5.3.8 Demonstração de que dispõe de Índice de Liquidez Geral (ILG) maior ou igual a 1,0 (Um). Para demonstração desse índice, deverá ser realizada a seguinte fórmula:

$$\text{Liquidez Geral} = \frac{\text{Ativo Circulante} + \text{realizável a Longo Prazo}}{\text{Passivo Circulante} + \text{Exigível a Longo Prazo}} \geq 1,0$$

5.3.9 Demonstração de que dispõe de Índice de Grau de Endividamento (IEG) menor ou igual a 1,0 (Um). Para demonstração desse Índice, deverá ser utilizada a seguinte fórmula:





Grau de Endividamento = $\frac{\text{Passivo Circulante} + \text{Exigível a Longo Prazo}}{\text{Ativo Total}} \leq 1,0$

5.3.10 Comprovação de possuir capital social mínimo equivalente a 10% (dez por cento) do valor estimado da contratação, admitida a sua atualização para a data da apresentação da proposta através de índices oficiais e demonstrado mediante apresentação de memória de cálculo. A comprovação será obrigatoriamente realizada através da apresentação do Ato Constitutivo, Estatuto ou Contrato Social em vigor e devidamente registrado, em consonância com o artigo 31 § 3º da Lei 8.666/93.

5.4 Qualificação Técnica

5.4.1 Certificado de Registro da Pessoa Jurídica junto ao Conselho Regional de Engenharia e Agronomia – CREA ou Conselho de Arquitetura e Urbanismo - CAU, compatível com o objeto da licitação;

5.4.2 No caso de empresa com domicílio ou sede em outro Estado, a empresa vencedora providenciará o visto do CREA/SC ou CAU/SC em até 10 (dez) dias após o término da sessão;

5.4.3 Comprovação de aptidão para desempenho de atividade pertinente, com a apresentação de **Atestado de Capacidade Técnica**, fornecido por pessoa de direito público ou privado compatível com o objeto licitado;

Obs.: Não será aceito Atestado Técnico subscrito pela própria empresa participante do certame;

5.4.4 Certidão de Acervo Técnico (do profissional responsável pelos serviços), compatíveis com o objeto da licitação;

5.4.5 O profissional deverá fazer parte do quadro da proponente na data prevista para a entrega da proposta, sendo que a comprovação do vínculo com o profissional se dará da seguinte forma:

- a) se empregado: através de cópia do registro na Carteira de Trabalho;
- b) se prestador de serviços: através de Contrato de Prestação de Serviço;
- c) se sócio da empresa: através de cópia do contrato social registrado na junta comercial;
- d) se profissional autônomo: declaração do profissional, com firma reconhecida, informando que é autônomo e se responsabilizará pela execução da obra.

5.5 DECLARAÇÕES

5.5.1 Apresentar declaração de que disponibilizará do aparelhamento e do pessoal técnico adequado e disponível para a realização do objeto da licitação, bem como da qualificação de cada um dos membros da equipe técnica **(contendo nomes e funções dos profissionais)** que se responsabilizarão diretamente pelos trabalhos, garantindo ainda que não haverá qualquer tipo de paralisação dos serviços por falta dos materiais/equipamentos e mão de obra qualificada;

5.5.2 Apresentar declaração que após o recebimento definitivo do objeto contratual, por parte do MUNICÍPIO DE NAVEGANTES/SC, a empresa CONTRATADA/PRESTADORA DE SERVIÇOS ficará, ainda, **responsável pelo**





prazo de 05 (cinco) anos, por quaisquer defeitos, ainda que resultantes dos serviços prestados quer sejam eles de natureza técnica ou operacional, obrigando-se, às suas expensas, a reparações e/ou substituições que se fizerem necessárias para o perfeito cumprimento do objeto contratado;

5.5.3 A comissão Permanente de Licitação reserva-se o direito de solicitar do licitante, em qualquer tempo, no curso da Licitação, quaisquer esclarecimentos sobre documentos já entregues, fixando-lhe prazo para atendimento;

5.5.4 A falta de quaisquer dos documentos essenciais exigidos no Edital, implicará inabilitação da licitante.

5.6 OUTROS DOCUMENTOS

5.6.1 Para comprovação de Microempresa ou Empresa de Pequeno Porte, o licitante deverá apresentar:

- a) CERTIDÃO SIMPLIFICADA expedida pela Junta Comercial;
- b) Declaração devidamente assinada por pessoa responsável de que a empresa é micro ou empresa de pequeno porte na qual menciona que faz jus ao benefício contido na Lei Complementar 123/2006.

OBSERVAÇÃO:

A) Os documentos necessários à Habilitação deverão ser preferencialmente, apresentados conforme a sequência acima mencionada. Os documentos que forem apresentados em original não serão devolvidos, e passarão a fazer parte integrante deste processo licitatório;

B) Quando se tratar de cópia de documento obtido através da Internet, este não precisa ser autenticado, uma vez que terá sua validade confirmada pela Comissão Permanente de Licitação;

C) Visando à racionalização dos trabalhos, é conveniente que a autenticação de documentos pelo servidor, seja solicitada com antecedência mínima de 24 (vinte e quatro) horas da data marcada para a abertura dos envelopes, mediante a apresentação dos originais para confronto.

D) Não será efetuada a autenticação de documentos na hora destinada à recepção dos envelopes, sendo tolerada em casos extremos a apresentação de documentos para autenticação até 20 minutos que antecede ao horário de protocolo dos envelopes.

E) Para os documentos que não possuem prazo de validade, esta administração considerará válidos até 180 (cento e oitenta) dias contados da emissão dos mesmos.

6. CONDIÇÕES GERAIS

6.1 Os envelopes contendo os "Documentos de Habilitação" e a "Proposta de Preços", deverão ser entregues e protocolados junto ao Departamento de Compras/Licitações, na sede da Prefeitura do Município de Navegantes, situada na Rua João Emílio, 100 – Centro – CEP: 88370-446 – Navegantes – SC, em dias úteis, **no horário de expediente, das 13h às 19h;**





6.2 Após a data e horário estabelecidos para o recebimento dos envelopes ora mencionados, nenhum outro será aceito e tampouco serão permitidos adendos ou acréscimos aos mesmos, ressalvadas a aplicação das condições especiais de que tratam os artigos 42 a 45 da Lei Complementar nº 123/2006 e suas alterações;

6.3 Os recursos decorrentes deste processo licitatório serão recebidos, analisados e julgados de acordo com a legislação vigente;

6.4 Para todas as referências de tempo será observado o horário de Brasília/DF;

6.5 Ao apresentar proposta a proponente se obriga aos termos do presente Edital;

6.6 O Edital encontra-se disponível para retirada no Departamento de Compras/Licitações na sede da Prefeitura do Município de Navegantes (somente através de CD ou Pen-Drive), situada na Rua João Emílio, 100 – Centro – CEP: 88370-446 – Navegantes – SC, cujas informações poderão ser obtidas no telefone: (47) 3342-9500 ou ainda por e-mail: ellinton.souza@navegantes.sc.gov.br ou fernanda.hassmann@navegantes.sc.gov.br ou danielli.correa@navegantes.sc.gov.br.

Atendimento balcão ou telefônico, em dias úteis, no horário de expediente, das 13h às 19h;

6.6.1 O Edital estará disponível no Site oficial da Prefeitura do Município de Navegantes, qual seja, www.navegantes.sc.gov.br.

7. DO PROCEDIMENTO DE ABERTURA DOS ENVELOPES N.º 01 e 02

7.1 No dia, horário e local indicados no preâmbulo do Edital, serão recebidos os envelopes e a Comissão de Licitação efetuará a abertura do envelope nº 01 – Habilitação;

7.1.1 Antes de efetuar o julgamento da habilitação, a Comissão de Licitações identificará e comunicará a participação ou não de Microempresa ou Empresa de Pequeno Porte, para fins de aplicação das condições especiais de que tratam os artigos 42 a 45 da Lei Complementar nº 123/2006 e suas alterações;

7.2 Será julgada inabilitada a licitante que:

- a) deixar de atender a alguma exigência constante deste Edital;
- b) não apresentar, no prazo definido pela Comissão de Licitação, os eventuais esclarecimentos exigidos;
- c) colocar documentos em envelopes trocados.

7.3 Em face dos artigos 42 e 43 da Lei Complementar nº 123/2006, a Comissão de Licitação promoverá ao julgamento da habilitação dos licitantes não enquadrados na condição de Microempresa ou Empresa de Pequeno Porte, e, em relação a estas adotará o seguinte procedimento:

- a) serão analisados os documentos não integrantes da regularidade fiscal, decidindo-se sobre o atendimento das exigências constantes do edital, de forma que serão inabilitados os licitantes que apresentarem irregularidades em relação a estas exigências;
- b) serão analisados os documentos relativos à regularidade fiscal. Declarando-se:





b.1) o atendimento das exigências constante no edital com a respectiva habilitação ou;

b.2) o desatendimento das exigências constantes do edital com a suspensão do julgamento da habilitação fiscal em relação àquela Microempresa ou Empresa de Pequeno Porte, postergando sua apreciação para o momento posterior a classificação definitiva das propostas, com a aplicação do parágrafo 1º do art. 43 da LC nº 123/2006 e suas alterações;

7.4 Ocorrendo a situação estabelecida no item b.2 acima, o licitante Microempresa ou Empresa de Pequeno Porte poderá se manifestar, na própria reunião, sob pena de decadência, sobre a desistência de sua proposta acaso não vislumbre a possibilidade de regularização da habilitação fiscal na forma da lei, isentando-se de eventual penalização em caso de ser declarada vencedora do certame;

7.5 Transcorridos os prazos e depois do julgamento dos recursos interpostos, será marcada hora e data da próxima sessão para abertura das propostas de preços dos licitantes habilitados. Nesta sessão, serão abertas as propostas de Preços dos licitantes habilitados e rubricadas pelos membros da Comissão de Licitação e pelos representantes dos licitantes;

7.6 Analisadas as propostas, a Comissão de Licitação fará a classificação provisória pela ordem crescente dos preços apresentados;

7.7 Procedida à classificação provisória e verificada que o melhor preço não foi apresentado por Microempresa ou Empresa de Pequeno Porte licitante, a Comissão de Licitações verificará o eventual empate legal das propostas, na forma do parágrafo 1º do art. 44 da LC 123/2006, para aplicação do disposto no art. 45 daquele Diploma Legal;

7.7.1 Ocorrendo empate ficto, na forma da lei, a Comissão de Licitações procederá da seguinte forma:

I – a Microempresa ou Empresa de Pequeno Porte mais bem classificada poderá apresentar proposta de preço inferior àquela considerada vencedora da classificação provisória, situação em que, após a verificação da regularidade fiscal (na forma dos itens anteriores), será adjudicado em seu favor o objeto licitado;

II – não ocorrendo a contratação da Microempresa ou Empresa de Pequeno Porte, na forma do inciso I deste item, serão convocadas as remanescentes que porventura se enquadrem na hipótese dos parágrafos 1º e 2º do art. 44 da LC 123/2006, na ordem classificatória, para o exercício do mesmo direito;

III – no caso de equivalência dos valores apresentados pelas Microempresas ou Empresas de Pequeno Porte que se encontrem nos intervalos estabelecidos nos parágrafos 1º e 2º do art. 44 da LC 123/2006, será realizado sorteio entre elas para que se identifique àquela que primeiro poderá apresentar melhor oferta.

7.7.2 O prazo para apresentação de nova proposta será de 02 (dois) dias úteis, contados da intimação da licitante, sob pena de decadência do direito de inovar em seu preço;

7.8 Na hipótese de não contratação nos termos previstos no caput do artigo 45 da LC 123/2006, o objeto licitado será adjudicado em favor da proposta originalmente vencedora do certame;





7.9 Será assegurada, como critério inicial de desempate, preferência de contratação para as Microempresas e Empresas de Pequeno Porte;

7.10 Transcorrido o prazo e depois do julgamento dos recursos interpostos, será divulgado o resultado oficial da licitação;

7.11 Regularizada a habilitação fiscal pela licitante ME ou EPP, a mesma será declarada vencedora do certame;

7.12 Acaso não ocorra a regularização da habilitação fiscal da licitante Microempresa ou Empresa de Pequeno Porte, no prazo concedido, a mesma será declarada excluída do certame, aplicando-se-lhe a penalidade de que trata o item 14 deste Edital, e retomando a licitação a fase anterior;

7.13 Da reunião lavrar-se-á Ata circunstanciada, na qual serão registradas as ocorrências relevantes e que, ao final, deverá obrigatoriamente ser assinada pelos membros da Comissão e a (s) licitante (s) presente (s);

7.14 Caso haja necessidade de adiamento da Sessão Pública, será marcada nova data para a continuação dos trabalhos, devendo ficar intimadas, no mesmo ato, as licitantes presentes;

7.15 Não considerar-se-á qualquer oferta de vantagem não prevista neste Edital e seus Anexos;

7.16 A presente licitação para os efeitos de julgamento será do tipo "**MENOR PREÇO**" considerando-se o **Menor Preço Global** para fins da escolha mais vantajosa para o Município de Navegantes/SC;

7.17 CASO NECESSÁRIO O REPRESENTANTE PODERÁ FAZER USO DE APARELHO CELULAR DESDE QUE PREVIAMENTE AUTORIZADO PELA COMISSÃO PERMANENTE DE LICITAÇÃO.

7.18 NÃO SERÁ PERMITIDO NO MOMENTO DO CERTAME QUALQUER FORMA DE OBTENÇÃO DE FOTOCÓPIAS, INCLUSIVE POR MEIO DE EQUIPAMENTOS ELETRONICOS (CELULARES, TABLETS ENTRE OUTROS).

8. DA IMPUGNAÇÃO AO EDITAL, DOS RECURSOS E PENALIDADES.

8.1 Até 05 (cinco) dias úteis antes da data fixada para recebimento das propostas, qualquer pessoa física ou jurídica poderá impugnar o ato convocatório do presente Certame, aplicando-se neles subsidiariamente as disposições contidas na Lei 8.666/93;

8.1.1 Em se tratando de licitante, o prazo para impugnação é de até 02 (dois) dias úteis antes da data fixada para recebimento das propostas (Artigo 110 da Lei Federal nº 8666/93);

8.2 Ao final da sessão, a proponente que desejar recorrer contra decisões do Comissão Permanente de Licitação poderá fazê-lo, manifestando sua intenção com registro da síntese dos motivos, obrigando-se a juntar memoriais no prazo de 05 (cinco) dias. Os interessados ficam, desde logo, intimados a apresentar contrarrazões em igual número de dias, que começarão a correr do término do prazo do recorrente. As razões e as contrarrazões de recurso deverão ser enviadas aos cuidados da Comissão Permanente de Licitação;





8.3 Não será concedido prazo para recursos sobre assuntos meramente protelatórios ou quando não justificada a intenção de interpor o recurso pela proponente;

8.4 Não serão reconhecidas as impugnações e recursos apresentados fora do prazo legal e/ou subscritos por representante não habilitado legalmente ou não identificado no processo para responder pela proponente;

8.5 Os recursos e contrarrazões de recurso, bem como impugnação do Edital, deverão ser dirigidos a Comissão Permanente de Licitação e protocolados junto ao Departamento de Compras/Licitações, localizado na sede da Prefeitura do Município de Navegantes, situada na Rua João Emílio nº 100 – Centro – CEP: 88370-446 – Navegantes – SC, em dias úteis, no horário de expediente, a qual deverá receber, examinar e submetê-lo à Autoridade competente que decidirá sobre a pertinência;

8.6 É vedada a licitante a utilização de recurso ou impugnação como expediente protelatório ou que vise a tumultuar o procedimento da Licitação. Identificado tal comportamento poderá a Comissão Permanente de Licitação, ou se for o caso, a Autoridade Superior, arquivar sumariamente os expedientes;

8.7 Caso a Licitante necessite de cópias para serem utilizadas na fase recursal, estas serão disponibilizadas mediante comprovação de pagamento conforme Decreto 993/2013.

9. DA VIGÊNCIA, DO PRAZO CONTRATUAL, DA EXECUÇÃO DOS SERVIÇOS, OBJETO DESTE EDITAL

9.1 A CONTRATADA obriga-se a executar os serviços ao CONTRATANTE objeto do Contrato, inteiramente concluídas em condições de aceitação e de utilização em até 90 (noventa) dias, acrescidos de mais 30 (trinta) dias, contados a partir da data da formalização do Contrato, englobando prazo de execução, fiscalização, recebimento provisório, recebimento definitivo e quitação das obrigações contratuais, totalizando o prazo de 120 (cento e vinte) dias, podendo ser prorrogado e aditado nos termos da Legislação Vigente;

Parágrafo Único - A CONTRATADA obriga-se a executar o objeto do Contrato em estrita observância aos serviços e prazos estabelecidos neste edital.

9.2 DA VIGÊNCIA DO CONTRATO

9.2.1 O prazo de vigência do Contrato inicia-se a partir de sua assinatura e estendem-se por 90 (noventa), acrescidos de mais 30 (trinta) dias, contados a partir da data da formalização do Contrato, englobando prazo de execução, fiscalização, recebimento provisório, recebimento definitivo e quitação das obrigações contratuais, totalizando 120 (cento e vinte) dias, podendo ser prorrogado e aditado nos termos da Legislação Vigente.

9.3 DO INÍCIO DOS SERVIÇOS

9.3.1 Os serviços deverão ser iniciados no máximo, em 07 (sete) dias, a partir da data de expedição da Ordem de Serviço;

9.4 A contratação dos serviços prestados e/ou executados, objetos do presente deverão ser prestados pela empresa vencedora da licitação, diretamente no local





licitado, iniciando os trabalhos em até 07 (sete) dias após a emissão da ordem de serviços;

9.5 Após a execução da prestação dos serviços a proponente deverá apresentar Nota Fiscal/fatura, acompanhado de relatório dos serviços prestados e/ou executados, correspondente às quantias solicitadas e executadas, que estará submetida à aprovação do servidor encarregado do recebimento e, observado o cumprimento integral das disposições contidas nesta Concorrência;

9.6 Todos os serviços prestados e/ou executados deverão atender a todas as características estabelecidas neste Edital;

9.7 Os desempenhos dos serviços serão constantemente acompanhados, durante seus serviços prestados, para verificação de sua conformidade com as especificações do Município de Navegantes/SC;

9.8 Uma vez estando comprovada a adequação do objeto nos termos contratuais, confirmando-se os serviços prestados e/ou executados, serão recebidos definitivamente, mediante assinatura do encarregado do setor de serviços externos, na Nota Fiscal;

9.9 A Forma de Julgamento do fornecimento dos serviços prestados será feita por Menor Preço Global e quanto ao regime de Execução será realizada por Empreitada por Preço Global.

10. DAS CLÁUSULAS CONTRATUAIS

10.1 Os serviços prestados e/ou executados de forma irregular deverão ser substituídos e refeitos às expensas da empresa vencedora;

10.2 A empresa adjudicada deverá prestar/executar os serviços, conforme estabelecido na Autorização de Compras e Serviços emitida pelo Departamento de Compras, nas quantias solicitadas pelos requerentes do Município de Navegantes/SC;

10.3 A empresa será responsável por eventuais danos causados, provenientes de negligência, imperícia e/ou imprudência praticados por seus empregados, obrigando-se a substituí-los, ou a indenizar o Município do prejuízo causado;

10.4 No caso de acréscimo e/ou supressões em até 25% (vinte e cinco por cento) do quantitativo total estimado do contrato fica o fornecedor obrigado a aceitar o acréscimo e/ou supressões;

10.5 O contratado, sem prejuízo das responsabilidades contratuais e legais, poderá subcontratar partes dos serviços, desde que aprovado expressamente pela administração e até os limites por ela analisados e aprovados;

10.6 A empresa vencedora deverá apresentar ART de execução antes do início dos serviços.

10.7 Todo material empregado na obra deverá receber aprovação da fiscalização antes de começar a ser utilizado. No caso de o Contratado querer substituir materiais e/ou serviços que constam nestas especificações, deverá apresentar memorial descritivo, memorial justificativo, orçamento completo, catálogos e receber aprovação da fiscalização.



11. DO PAGAMENTO E DA DOTAÇÃO ORÇAMENTÁRIA

11.1 O adimplimento da obrigação pecuniária será efetuado da seguinte forma: em 30 (TRINTA) dias, contados a partir da data da apresentação da Nota Fiscal/Fatura, atestada por servidor ou comissão designado para o acompanhamento e fiscalização do Contrato, acompanhada dos demais documentos comprobatórios do cumprimento das obrigações da CONTRATADA;

11.2 Para fazer jus ao pagamento, a empresa deverá apresentar, juntamente com a Nota Fiscal os seguintes documentos:

- a) apresentar, juntamente com o documento de cobrança, prova de regularidade perante o Instituto Nacional do Seguro Social – INSS, FGTS – CRF e CNDT (Certidão Negativa de Débitos Trabalhistas);
- b) apresentar relatório das etapas executadas (cumpridas) de acordo com o cronograma físico financeiro ao Município de Navegantes/SC.;
- c) apresentar planilha com as etapas cumpridas, tendo por base o cronograma físico financeiro apresentado pela proponente, nos termos do Edital e do contrato que será acompanhado de conteúdo explicativo, que possibilite o nível de informação suficiente, garantindo o fácil entendimento dos serviços executados para aferição fiscal. Caso seja solicitado algum esclarecimento, mas não atendido na forma devida e em tempo hábil, prevalecerá à medição da Fiscalização;

11.3 Nos laudos de execução dos serviços serão pagos apenas as etapas cumpridas, mês a mês, de acordo com o Cronograma Físico Financeiro apresentado pela proponente;

11.4 A planilha com os quantitativos com as etapas cumpridas para a aferição da Fiscalização deverá ser apresentada no prazo máximo de 02 (dois) dias anteriores à medição, considerando como marco temporal a data da expedição do memorando de início;

11.5 Os Pagamentos poderão ser suspensos nos seguintes casos:

11.5.1 Paralisação dos serviços por parte da CONTRATADA/PRESTADORA DE SERVIÇOS, até seu reinício;

11.5.2 Execução defeituosa dos serviços, até que sejam refeitos ou reparados;

11.5.3 Existência de qualquer débito com o Município de Navegantes/SC, até que seja quitado. O Município de Navegantes/SC poderá a seu critério optar por descontar tal débito de eventuais créditos da CONTRATADA/PRESTADORA DE SERVIÇOS, pagando-lhe o saldo restante;

11.6 A Nota Fiscal/Fatura será emitida pela CONTRATADA/PRESTADORA DE SERVIÇOS de acordo com os seguintes procedimentos:

11.6.1 Ao final de cada etapa da execução contratual, conforme previsto no Cronograma Físico Financeiro, a CONTRATADA/PRESTADORA DE SERVIÇOS apresentará a medição prévia dos serviços executados no período, através de planilha e memória de cálculo detalhada;

11.6.1.1 Uma etapa será considerada efetivamente concluída quando os serviços previstos para aquela etapa, no Cronograma Físico Financeiro, estiverem executados em sua totalidade e receberem aprovação do engenheiro fiscal da obra;



11.6.1.2 Se a CONTRATADA/PRESTADORA DE SERVIÇOS vier a adiantar a execução dos serviços, em relação à previsão original constante no Cronograma Físico Financeiro, poderá apresentar a medição prévia correspondente, ficando a cargo de a CONTRATANTE aprovar a quitação antecipada do valor respectivo;

11.6.1.3 Juntamente com a primeira medição dos serviços, a CONTRATADA/PRESTADORA DE SERVIÇOS deverá apresentar comprovação de matrícula da obra junto a Previdência Social;

11.6.1.4 A CONTRATANTE terá o prazo de **10 (dez) dias úteis**, contados a partir da data de apresentação da medição, para aprovar ou rejeitar, no todo ou em parte, a medição prévia relatada pela CONTRATADA/PRESTADORA DE SERVIÇOS, bem como para avaliar a conformidade dos serviços executados;

11.6.1.5 No caso de etapas não concluídas, serão pagos apenas os serviços efetivamente executados, devendo a CONTRATADA/PRESTADORA DE SERVIÇOS regularizar o cronograma na etapa subsequente;

11.6.1.5.1 A aprovação da medição prévia apresentada pela CONTRATADA/PRESTADORA DE SERVIÇOS não exime de qualquer das responsabilidades contratuais, nem implica aceitação definitiva dos serviços executados;

11.6.2 Após a aprovação, a CONTRATADA/PRESTADORA DE SERVIÇOS emitirá Nota Fiscal/Fatura no valor da medição definitiva aprovada, acompanhada da planilha de medição de serviços e de memória de cálculo detalhada;

11.7 O pagamento somente será efetuado após o “atesto”, pelo servidor ou comissão competente, da Nota Fiscal/Fatura apresentada pela CONTRATADA/PRESTADORA DE SERVIÇOS;

11.8 NÃO HAVERÁ, SOB HIPÓTESE ALGUMA, PAGAMENTO ANTECIPADO;

11.9 Os recursos para pagamento serão atendido pela dotação do orçamento vigente, classificadas e codificadas sob nº abaixo descrito:

Projeto/Atividade	Recurso	Despesa/Ano	Descrição
4.4.90.00.00.00.00.00	5001	74/2022	Investimentos em Ações de Melhoria do Ensino Infantil
4.4.90.00.00.00.00.00	5036	74/2022	Investimentos em Ações de Melhoria do Ensino Infantil
4.4.90.00.00.00.00.00	5036	73/2022	Investimentos em Ações de Melhoria do Ensino Fundamental

12. DA HOMOLOGAÇÃO

12.1 Em não sendo interposto recurso, caberá ao Presidente da Comissão adjudicar o objeto à licitante vencedora e encaminhar o processo à Autoridade competente para a sua homologação;

12.2 Caso haja recurso, a adjudicação do objeto à licitante vencedora e a homologação do processo efetuada pela Autoridade competente somente ocorrerá após deliberação sobre o mesmo, respeitando-se os prazos e as etapas previstas em lei.





13. DA CONTRATAÇÃO

13.1 A CONTRATANTE convocará regularmente o vencedor para assinar o termo de contrato, aceitar ou retirar o instrumento equivalente após a convocação no prazo de 05 (cinco) dias, sob pena de decair do direito à contratação, sem prejuízo das sanções previstas no art. 81 desta Lei;

13.1.1 O prazo de convocação poderá ser prorrogado uma vez, por igual período, quando solicitado pela parte durante o seu transcurso e desde que ocorra motivo justificado aceito pela CONTRATANTE;

13.1.2 É facultado à CONTRATANTE, quando o convocado não assinar o termo de contrato ou não aceitar ou retirar o instrumento equivalente no prazo e condições estabelecidos, convocar os licitantes remanescentes, na ordem de classificação, para fazê-lo em igual prazo e nas mesmas condições propostas pelo primeiro classificado de conformidade com o ato convocatório, ou revogar a licitação independentemente da cominação prevista no art. 81 da Lei 8.666/93;

13.1.3 Se a proposta não for aceitável ou se a licitante desatender às exigências habilitatórias, a Comissão examinará a oferta subsequente, verificando a sua aceitabilidade e procedendo à habilitação da proponente, na ordem de classificação, e assim sucessivamente, até a apuração de uma proposta que atenda ao Edital, sendo a respectiva licitante declarada vencedora e à ela adjudicado o objeto do certame;

13.1.4 Qualquer entendimento relevante entre a CONTRATANTE e a CONTRATADA/PRESTADORA DE SERVIÇOS será formalizado por escrito;

13.1.5 A inexecução total ou parcial das obrigações oriundas do Contrato enseja a sua rescisão, conforme disposto nos artigos 77 a 80 da Lei nº 8.666/93 e alterações, e as penalidades previstas nos artigos 87 e 88 da mesma Lei, inclusive multa no valor de 20% (vinte por cento) do contrato firmado entre as partes.

14. DAS SANÇÕES ADMINISTRATIVAS

14.1 Às proponentes que ensejarem o retardamento da execução do certame, não mantiverem a proposta, deixar de entregar ou apresentar documentação falsa exigida no Edital, comportar-se de modo inidôneo ou cometer fraude fiscal, poderão ser aplicadas, conforme o caso, as seguintes sanções, sem prejuízo da reparação dos danos causados ao Município pelo infrator:

14.1.1 Advertência e anotação restritiva no Cadastro de Fornecedores;

14.1.2 Multa no valor de até 20% (vinte por cento) sobre o valor das propostas apresentadas pela proponente.

14.1.3 Suspensão do direito de licitar e contratar com a Administração Pública, pelo prazo de 02 (dois) anos;

14.1.4 Impedimento do direito de licitar e contratar com a Administração Pública, pelo prazo de 05 (cinco) anos;

14.1.5 Declaração de inidoneidade para licitar ou contratar com a Administração Pública.

14.2 A aplicação das penalidades ocorrerá após a defesa prévia do interessado, no prazo de 05 (cinco) dias úteis a contar da intimação do ato;





14.3 Ficarão impedidas de licitar com o Município de Navegantes/SC, pelo prazo de até 05 (cinco) anos, garantido o direito prévio da citação e da ampla defesa, enquanto perdurarem os motivos determinantes da punição ou até que seja promovida a reabilitação perante a própria autoridade que aplicou a penalidade, as licitantes que:

- a) Ensejarem o retardamento da execução do objeto desta Licitação;
- b) Não mantiverem a proposta, injustificadamente;
- c) Comportar-se de modo inidôneo;
- d) Fizerem declaração falsa;
- e) Cometerem fraude fiscal;
- f) Falharem ou fraudarem na execução do contrato;
- g) Não celebrarem o contrato dentro do prazo de validade da proposta;
- h) Deixar de integrar ou apresentar documentação falsa.

14.4 Pelos motivos que seguem, principalmente, os licitantes vencedores estarão sujeitos às penalidades tratadas na condição anterior: pelo fornecimento de materiais desconforme com o especificado e aceito; pela não substituição, no prazo estipulado, dos materiais recusados;

- a) Pelo descumprimento dos prazos e condições previstos nesta Licitação.

14.5 Além das penalidades citadas, as licitantes vencedoras ficarão sujeitas, ainda, ao cancelamento de sua inscrição no Cadastro de Fornecedores deste Município, no que couber às demais penalidades referidas no Capítulo IV, da Lei nº 8.666/93;

14.6 Comprovado impedimento ou reconhecida força maior devidamente justificado e aceito pela Administração do Município/SC, em relação a um dos motivos mencionados anteriormente, os licitantes vencedores poderão ficar isentos das penalidades mencionadas.

15. DAS DISPOSIÇÕES FINAIS

15.1 A presente Licitação não importa necessariamente em contratação, podendo o Município de Navegantes/SC, revogá-la, no todo ou em parte, por razões de interesse público, derivadas de fato supervenientes comprovadas ou anulá-la por ilegalidade, de ofício ou por provocação mediante ato escrito e fundamentado disponibilizado no sistema para conhecimento dos participantes da licitação, não podendo se falar em perdas e danos;

15.2 As proponentes assumem todos os custos de preparação e apresentação de suas propostas o Município de Navegantes/SC não será, em nenhum caso, responsável por esses custos, independentemente da condução ou do resultado do processo licitatório;

15.3 A proponente é responsável pela fidelidade e legitimidade das informações prestadas e dos documentos apresentados em qualquer fase da Licitação;

15.3.1 A falsidade de qualquer documento apresentado ou a inverdade das informações nele contidas implicará imediata desclassificação da proponente que o tiver apresentado, ou, caso tenha sido a vencedora, a rescisão do Contrato ou do pedido de compra, sem prejuízo das demais sanções cabíveis;





15.4 Nenhuma sanção será aplicada sem o devido processo administrativo, assegurada a defesa prévia do interesse e recurso nos prazos definidos em Lei, sendo-lhes franqueada vista ao processo;

15.5 Após apresentação da proposta, não caberá desistência, salvo por motivo justo decorrente de fato superveniente e aceito pela Comissão;

15.6 Na contagem dos prazos estabelecidos neste Edital e seus Anexos, excluir-se-á o dia do início e incluir-se-á o do vencimento, firmando-se que só se iniciam e vencem os prazos em dias de expediente normal na Prefeitura do Município de Navegantes;

15.7 É facultado a Comissão ou à Autoridade superior, em qualquer fase da Licitação, promover diligências com vistas a esclarecer ou a complementar a instrução do processo, vedada a inclusão posterior de documento ou informação que deveria constar no ato da sessão pública;

15.8 As proponentes intimadas para prestar quaisquer esclarecimentos adicionais deverão fazê-lo no prazo determinado pela Comissão, sob pena de desclassificação/inabilitação;

15.9 O desatendimento de exigências formais não essenciais não importará no afastamento da proponente, desde que seja possível a aferição da sua qualificação e a exata compreensão da sua proposta;

15.10 As normas que disciplinam esta Licitação serão sempre interpretadas em favor da ampliação da disputa entre as proponentes, desde que não comprometam o interesse da Administração, a finalidade e a segurança da contratação;

15.11 As decisões referentes a este processo licitatório poderão ser comunicadas às proponentes por qualquer meio de comunicação que comprove o recebimento;

15.12 O Município de Navegantes/SC, reserva-se o direito de rejeitar uma, várias ou todas as propostas, desclassificar aquelas que não estejam em conformidade com as exigências do presente Edital, dispensar formalidades omitidas, ou relevir irregularidades sanáveis;

15.13 Não havendo expediente ou ocorrendo qualquer fato superveniente que impeça a realização do certame na data marcada, a sessão será automaticamente transferida para o primeiro dia útil subsequente, no mesmo horário e local anteriormente estabelecido, desde que não haja comunicação da Comissão em contrário;

15.14 Qualquer pedido de esclarecimento em relação a eventuais dúvidas na interpretação do presente Edital e Anexos, deverão ser dirigidos ao Presidente da Comissão através do e-mail ellinton.souza@navegantes.sc.gov.br, fernanda.hassmann@navegantes.sc.gov.br ou danielli.correa@navegantes.sc.gov.br ou por escrito e protocolado junto ao Departamento de Compras/Licitações da Prefeitura do Município de Navegantes/SC, sito a Rua João Emílio nº 100 – Centro – CEP 88370-446 – Navegantes – SC, em dias úteis, no horário de expediente, das **13h às 19h**;

15.15 Os casos omissos serão decididos e resolvidos pelos membros da Comissão de Licitação em conformidade com as disposições constantes





na Lei nº 8.666/93 citada no preâmbulo deste Edital, e dos princípios gerais de direito público;

15.16 O Município de Navegantes/SC poderá tolerar o não-cumprimento de alguma exigência de caráter eminentemente burocrático, descrita no presente Edital, desde que tal tolerância venha em defesa dos interesses do Município de Navegantes/SC e não se constitua num desvio substancial da proposta;

15.17 O Foro designado para julgamento de quaisquer questões judiciais resultantes deste Edital será o local da realização do certame, considerado aquele a que está vinculada a Comissão, ou seja, o Foro da Comarca de Navegantes/SC;

15.18 Recomenda-se às licitantes que estejam no local marcado com antecedência de 15 (quinze) minutos do horário previsto para a entrega dos envelopes n.º 01 e 02 e demais documentos;

15.19 Para todas as referências de tempo será observado o horário de Brasília/DF;

15.20 Ao apresentar proposta a proponente se obriga aos termos do presente Edital;

15.21 São partes integrantes deste Edital:

- a) Anexo I – Declaração de Habilitação;
- b) Anexo II - Declaração de cumprimento ao disposto no XXXIII do artigo 7º da Constituição Federal (modelo);
- c) Anexo III - Declaração de Inexistência de fato Impeditivo à habilitação;
- d) Anexo IV - Ficha Cadastral para Fornecedor;
- e) Anexo V - Minuta de Contrato;
- f) Anexo VI – Termo de Referência;
- g) Anexo VII - Identificação dos veículos/equipamentos;
- h) Anexo VIII –Memorial Descritivo; BDI; Orçamento; Planilha Cronograma físico financeiro; ART; Projeto arquitetônico; instalação elétrica;
- i) Anexo IX – Ordem de Serviço;
- j) Anexo X – Termo de Recebimento Provisório;
- k) Anexo XI - Termo de Recebimento Definitivo;
- l) Anexo XII – Aprovação do Projeto Básico e Plano de Trabalho;
- m) Anexo XIII - Relação de Itens.

15.22 O presente Edital e seus Anexos, bem como a proposta da licitante vencedora, farão parte integrante do Contrato, independentemente de transcrição;

15.23 A participação da proponente nesta licitação implica a aceitação de todos os termos deste Edital;

15.24 Para o conhecimento público expede-se o presente edital, que é publicado no Site Oficial do Município de Navegantes/SC.

Navegantes/SC, 14 de abril de 2022.

PATRICIA DUARTE CIDRAL
SECRETÁRIA MUNICIPAL DE EDUCAÇÃO





ANEXO I

DECLARAÇÃO DE HABILITAÇÃO (Modelo)

A empresa _____,
inscrita sob o CNPJ nº: _____, sediada
na _____,
município de _____, Estado de _____, com
o CEP _____, DECLARA, sob as penalidades da Lei, que cumpre
plenamente os requisitos da cláusula 5ª do Edital: Habilitação Jurídica,
regularidade fiscal, qualificação econômica financeira e qualificação técnica, no
processo licitatório, ciente da obrigatoriedade de declarar ocorrência
posteriores..

Local e data: _____, _____, _____ de _____ de _____.

Carimbo, assinatura e CPF do representante legal.





ANEXO II

DECLARAÇÃO DE CUMPRIMENTO AO DISPOSTO NO INCISO XXXIII DO ARTIGO 7º DA CONSTITUIÇÃO FEDERAL (Modelo)

A empresa _____,
inscrita no CNPJ nº _____ por intermédio de
seu representante legal, Sr(a) _____,
portador(a) da Carteira de Identidade nº _____, e
do CPF nº _____, **DECLARA** para fins do
disposto no inciso V do art. 27 da lei 8.666/93, acrescido pela lei nº 9.854, de 27
de outubro de 1999, que não emprega menor de dezoito anos em trabalho
noturno, perigoso ou insalubre e não emprega menor de dezesseis anos.

Ressalva: emprega menor, a partir de quatorze anos, na condição de aprendiz
(_____).

Local e data: _____, _____, _____ de _____ de _____.

Carimbo, assinatura e CPF do representante legal.

Observação: em caso afirmativo, assinalar a ressalva acima.





ANEXO III

DECLARAÇÃO DE INEXISTÊNCIA DE FATO IMPEDITIVO A HABILITAÇÃO (Modelo)

A empresa _____,
inscrita sob o CNPJ nº: _____, sediada
na _____, município
de _____, Estado de _____, com o CEP _____,
DECLARA, sob as penalidades da Lei, que até a presente data inexistem fatos
impeditivos para a sua HABILITAÇÃO no presente processo licitatório, ciente da
obrigatoriedade de declarar ocorrências posteriores.

Local e data: _____, _____, _____ de _____ de _____.

Carimbo, assinatura e CPF do representante legal.





ANEXO IV

FICHA CADASTRAL PARA FORNECEDORES

NOME EMPRESARIAL: _____

NOME FANTASIA: _____

CNPJ: _____

OPTANTE PELO SIMPLES () SIM () NÃO

INSCRIÇÃO ESTADUAL: _____

INSCRIÇÃO MUNICIPAL: _____

ENDEREÇO: _____

COMPLEMENTO: _____ BAIRRO: _____

CIDADE: _____ UF: _____ CEP: _____

TEL: () _____ FAX: () _____ CELULAR : () _____

SITE: _____

E-MAIL: _____

RESPONSÁVEL (1): _____ FUNÇÃO: _____

CPF: _____ RG: _____ ÓRGÃO: _____

RESPONSÁVEL (2): _____ FUNÇÃO: _____

CPF: _____ RG: _____ ÓRGÃO: _____

INFORMAÇÕES BANCÁRIAS:

BANCO: _____

AGÊNCIA: _____

C/C: _____ - _____





ANEXO V
MINUTA DE CONTRATO
CONTRATO PMN – Nº XXX/2022

CONTRATO DE PRESTAÇÃO DE SERVIÇOS, SOB O REGIME DE EXECUÇÃO EMPREITADA POR PREÇO GLOBAL (COM FORNECIMENTO DE MATERIAIS) QUE ENTRE SI CELEBRAM O MUNICÍPIO DE NAVEGANTES E A EMPRESA _____ NA FORMA ABAIXO DESCRITA.

O MUNICÍPIO DE NAVEGANTES, Estado de Santa Catarina, com sede a Rua João Emílio nº 100, Bairro Centro, em Navegantes/SC, pessoa jurídica de direito público, inscrito no CNPJ/MF sob nº 83.102.855/0001-50, neste ato representado pelo Excelentíssimo Prefeito Municipal de Navegantes, Sr. Libardoni Lauro Claudino Fronza e pela Secretária Interina de Educação, Sra. Patrícia Duarte Cidral, nomeada através da Portaria nº1949/2021 de 12 de abril de 2021, que este subscreve, de ora em diante denominado simplesmente de **MUNICÍPIO**, e, de outro lado, e a empresa _____, com sede na cidade de _____, Estado de _____, na Rua _____, nº _____ - Bairro _____, inscrita no CNPJ sob o nº _____, neste ato representado pelo senhor _____, portador do CPF nº _____, que também subscreve, doravante denominada de **CONTRATADA/FORNECEDORA**, têm entre si justo e contratado o que segue:

1. CLÁUSULA PRIMEIRA - DO OBJETO

1.1 Constitui objeto deste Contrato, **CONCORRÊNCIA VISANDO A CONTRATAÇÃO DE EMPRESA ESPECIALIZADA EM OBRAS E SERVIÇOS DE ENGENHARIA (COM FORNECIMENTO DE MATERIAIS E MÃO-DE-OBRA ESPECIALIZADA) PARA A CONSTRUÇÃO DE SALAS DE AULA MODULARES, VISANDO ATENDER A DEMANDA DE MATRÍCULAS, ATRAVÉS DA SECRETARIA MUNICIPAL DE EDUCAÇÃO DO MUNICÍPIO DE NAVEGANTES/SC CONFORME PROJETO, MEMORIAL DESCRITIVO, PLANILHA ORÇAMENTÁRIA E AFINS EM ANEXO.**, conforme Concorrência nº 29/2022, a que corresponde este pacto, assim especificados:

Item	Especificação	Unid.	Quantidade	Preço Unit. Máximo	Preço Total
1	CONTRATAÇÃO DE EMPRESA ESPECIALIZADA EM OBRAS E SERVIÇOS DE ENGENHARIA (COM FORNECIMENTO DE MATERIAIS E MÃO-DE-OBRA ESPECIALIZADA) PARA A CONSTRUÇÃO DE SALAS DE AULA MODULARES COMPOSTO POR BLOCOS DE 2 (DUAS) SALAS, VISANDO ATENDER A DEMANDA DE MATRÍCULAS, ATRAVÉS DA SECRETARIA MUNICIPAL DE EDUCAÇÃO DO MUNICÍPIO DE NAVEGANTES/SC CONFORME PROJETO, MEMORIAL	MÓDULO	10	R\$314.146,82	R\$3.141.468,20





	DESCRIPTIVO, PLANILHA ORÇAMENTÁRIA E AFINS EM ANEXO.			
			Total	R\$ R\$3.141.468,20

1.2 Valor máximo do total das contratações: R\$3.141.468,20 (três milhões, cento e quarenta e um mil, quatrocentos e sessenta e oito reais e vinte centavos).

1.3 Locais de instalação das salas modulares

Unidade escolar	Quantidade	Endereço
C.M.E.I Profª Alessandra Zilda da Silva	1 bloco	Av. Prefeito José Juvenal Mafra, s/nº - Bairro: Centro
C.M.E.I Profª Laci Ana De Borba Cesário	2 bloco	Rua: João José Fagundes, 41 - Bairro Nossa Sra. das Graças
C.M.E.I Profª Silvete Couto de Miranda	1 bloco	Rua: Adolfo Cabral Junior, 1167 - Bairro Meia Praia
C.M.E.I. Bruce Craston Kay	2 bloco	Rua: Júlio Madruga Mendes, 333 Bairro São Paulo - Distrito Industrial
Escola Municipal Profª Izilda Reiser Mafra	1 bloco	Rua: Prefeito Manoel Evaldo Muller, 4805 – Volta Grande
C.E.M. Profª Leonora Schmitz	1 bloco	Rua: Henrique Julião, 110 – Gravatá
Escola Municipal Profª Maria Tereza Leal	1 bloco	Rua: Francisco Miguel Nunes, 528 – Porto Escalvados
Escola Municipal Profª Neusa Maria Rebello Vieira	1 bloco	Rua: José Alcebiades Laurentino, 350 – Centro

1.3 O presente contrato, assim como a Licitação da qual decorreu, não obriga o Município de Navegantes a contratar todos os serviços e/ou quantidades acima indicadas, podendo sofrer supressões ou aditivos, solicitados de acordo com as necessidades do Município, conforme consta no edital de Concorrência nº /2022.

CLÁUSULA SEGUNDA - DOS DOCUMENTOS

2.1 Para todos os efeitos legais, para melhor caracterização da execução, bem como, para definir procedimentos e normas decorrentes das obrigações ora contraídas, integram este Contrato, como se nele estivessem transcritos, com todos os seus Anexos, os seguintes documentos:

- Edital de Concorrência nº 29/2022 e seus Anexos;
- Proposta de Preço da CONTRATADA;
- Ata de Reunião de Julgamento de Proposta;

2.2 Os documentos referidos no presente item são considerados suficientes para, em complemento a este Contrato, definir a sua extensão e, desta forma, reger a execução do objeto contratado.





CLÁUSULA TERCEIRA - DA VIGÊNCIA, DO PRAZO CONTRATUAL, DA EXECUÇÃO DOS SERVIÇOS, OBJETO DO EDITAL

3.1 A CONTRATADA obriga-se a executar os serviços ao CONTRATANTE objeto do Contrato, inteiramente concluídas em condições de aceitação e de utilização em até 90 (noventa) dias, acrescidos de mais 30 (trinta) dias, contados a partir da data da formalização do Contrato, englobando prazo de execução, fiscalização, recebimento provisório, recebimento definitivo e quitação das obrigações contratuais, totalizando o prazo de 120 (cento e vinte) dias, podendo ser prorrogado e aditado nos termos da Legislação Vigente;

Parágrafo Único - A CONTRATADA obriga-se a executar o objeto do Contrato em estrita observância aos serviços e prazos estabelecidos neste edital.

3.2 DA VIGÊNCIA DO CONTRATO

3.2.1 O prazo de vigência deste Contrato inicia-se a partir de sua assinatura e estendem-se por 90 (noventa) dias, acrescidos de mais 30 (trinta) dias, contados a partir da data da formalização do Contrato, englobando prazo de execução, fiscalização, recebimento provisório, recebimento definitivo e quitação das obrigações contratuais, totalizando 120 (cento e vinte) dias, podendo ser prorrogado e aditado nos termos da Legislação Vigente.

3.3 DO INÍCIO DOS SERVIÇOS

3.3.1 Os serviços deverão ser iniciados no máximo, em 07 (sete) dias, a partir da data de expedição da Ordem de Serviço;

3.4 Os serviços prestados objetos do presente deverão ser executados pela empresa vencedora da licitação, diretamente no local licitado, iniciando os trabalhos em até 07(sete) dias após a emissão da ordem de compras e serviços;

3.5 A Empresa deverá durante todo o período do contrato, disponibilizar os equipamentos pertinentes à prestação do referido objeto;

3.6 Os serviços que não forem adimplidos e contratados deverão ser desconsiderados caso não haja termo aditivo ao contrato. Neste caso não há obrigatoriedade da aquisição e prestação de serviços pelo Município, não podendo se falar em perdas e danos.

3.7 A Forma de Julgamento do fornecimento dos serviços prestados será feita por Menor Preço Global e quanto ao regime de Execução será realizada por Empreitada por Preço Global.

CLÁUSULA QUARTA - DA PUBLICAÇÃO

4.1 A Publicação deste Instrumento Contratual será providenciada conforme normas da Legislação Vigente, nos termos do Art. 61 da Lei nº 8.666/93.

CLÁUSULA QUINTA - DO VALOR E DOTAÇÃO ORÇAMENTÁRIA

5.1 O preço para a execução do objeto deste Contrato, é o apresentado na proposta da CONTRATADA/PRESTADORA DE SERVIÇOS, devidamente aprovado pelo MUNICÍPIO DE NAVEGANTES/SC, tendo o seu valor especificado na Relação de Itens (Anexo XII) publicado no site Oficial do Município de Navegantes/SC;





5.2 O preço retro referido é final, não se admitindo qualquer acréscimo ou supressão, estando incluídos no mesmo todas as despesas e custos, diretos e indiretos, como também os lucros da CONTRATADA/PRESTADORA DE SERVIÇOS;

5.3 A recomposição dos preços unitários em razão de desequilíbrio econômico-financeiro do Contrato somente poderá ser dada se a sua ocorrência não era previsível no momento da contratação, e se houver a efetiva comprovação do aumento pela CONTRATADA/PRESTADORA DE SERVIÇOS (requerimento, planilha de custos e documentação de suporte), deve-se prever também o reequilíbrio quando cabível para menos, em prol da Administração;

5.3.1 O valor do serviço poderá ser reajustado de acordo com o índice de do IPCA;

5.4 O valor do Contrato poderá sofrer acréscimo ou supressão nos termos do Art.65, limitando-se o percentual ao previsto no § 1º do mesmo, ou seja, o limite de 25%;

5.5 Recursos para pagamento – Dotação Orçamentária abaixo descrita:

Projeto/Atividade	Recurso	Despesa/Ano	Descrição
4.4.90.00.00.00.00.00	5001	74/2022	Investimentos em Ações de Melhoria do Ensino Infantil
4.4.90.00.00.00.00.00	5036	74/2022	Investimentos em Ações de Melhoria do Ensino Infantil
4.4.90.00.00.00.00.00	5036	73/2022	Investimentos em Ações de Melhoria do Ensino Fundamental

CLÁUSULA SEXTA – DAS CONDIÇÕES E FORMA DE PAGAMENTO

6.1 O prazo para pagamento será efetuado da seguinte forma: em 30 (TRINTA) dias, contados a partir da data da apresentação da Nota Fiscal/Fatura, atestada por servidor ou comissão designado para o acompanhamento e fiscalização do Contrato, acompanhada dos demais documentos comprobatórios do cumprimento das obrigações da CONTRATADA/PRESTADORA DE SERVIÇOS;

6.2 Para fazer jus ao pagamento, a empresa deverá apresentar, juntamente com a Nota Fiscal os seguintes documentos:

- apresentar, juntamente com o documento de cobrança, prova de regularidade perante o Instituto nacional do Seguro social – INSS, FGTS – CRF e CNDT (Certidão Negativa de Débitos Trabalhistas);
- apresentar relatório das etapas executadas (cumpridas) de acordo com o cronograma físico financeiro ao Município de Navegantes/SC.;
- apresentar planilha com as etapas cumpridas, tendo por base o cronograma físico financeiro apresentado pela proponente, nos termos do Edital e do contrato que será acompanhado de conteúdo explicativo, que possibilite o nível de informação suficiente, garantindo o fácil entendimento dos serviços executados para aferição fiscal. Caso seja solicitado algum esclarecimento, mas não atendido na forma devida e em tempo hábil, prevalecerá à medição da Fiscalização;

6.3 Nos laudos de execução dos serviços serão pagos apenas as etapas cumpridas, mês a mês, de acordo com o Cronograma Físico Financeiro apresentado pela proponente;





6.4 A planilha com os quantitativos com as etapas cumpridas para a aferição da Fiscalização deverá ser apresentada no prazo máximo de 02 (dois) dias anteriores à medição, considerando como marco temporal a data da expedição do memorando de início;

6.5 Os Pagamentos poderão ser sustados nos seguintes casos:

6.5.1 Paralisação dos serviços por parte da CONTRATADA/PRESTADORA DE SERVIÇOS, até seu reinício;

6.5.2 Execução defeituosa dos serviços, até que sejam refeitos ou reparados;

6.5.3 Existência de qualquer débito com o Município de Navegantes/SC, até que seja quitado. O Município de Navegantes/SC poderá a seu critério optar por descontar tal débito de eventuais créditos da CONTRATADA/PRESTADORA DE SERVIÇOS, pagando-lhe o saldo restante;

6.6 A Nota Fiscal/Fatura será emitida pela CONTRATADA/PRESTADORA DE SERVIÇOS de acordo com os seguintes procedimentos:

6.6.1 Ao final de cada etapa da execução contratual, conforme previsto no Cronograma Físico Financeiro, a CONTRATADA/PRESTADORA DE SERVIÇOS apresentará a medição prévia dos serviços executados no período, através de planilha e memória de cálculo detalhada;

6.6.1.1 Uma etapa será considerada efetivamente concluída quando os serviços previstos para aquela etapa, no Cronograma Físico Financeiro, estiverem executados em sua totalidade;

6.6.1.2 Se a CONTRATADA/PRESTADORA DE SERVIÇOS vier a adiantar a execução dos serviços, em relação à previsão original constante no Cronograma Físico Financeiro, poderá apresentar a medição prévia correspondente, ficando a cargo de a CONTRATANTE aprovar a quitação antecipada do valor respectivo;

6.6.1.3 Juntamente com a primeira medição dos serviços, a CONTRATADA/PRESTADORA DE SERVIÇOS deverá apresentar comprovação de matrícula da obra junto a Previdência Social;

6.6.1.4 CONTRATADA/PRESTADORA DE SERVIÇOS também apresentará, a cada medição, os documentos comprobatórios da procedência legal dos produtos e subprodutos florestais utilizados naquela etapa da execução contratual, quando for o caso;

6.6.1.5 A CONTRATANTE terá o prazo de **10 (dez) dias úteis**, contados a partir da data de apresentação da medição, para aprovar ou rejeitar, no todo ou em parte, a medição prévia relatada pela CONTRATADA/PRESTADORA DE SERVIÇOS, bem como para avaliar a conformidade dos serviços executados, inclusive quanto à obrigação de utilização de produtos e subprodutos florestais de comprovada procedência legal;

6.6.1.5.1 No caso de etapas não concluídas, serão pagos apenas os serviços efetivamente executados, devendo a CONTRATADA/PRESTADORA DE SERVIÇOS regularizar o cronograma na etapa subsequente;

6.6.1.5.2 A aprovação da medição prévia apresentada pela CONTRATADA/PRESTADORA DE SERVIÇOS não exime de qualquer das responsabilidades contratuais, nem implica aceitação definitiva dos serviços executados;





6.6.2 Após a aprovação, a CONTRATADA/PRESTADORA DE SERVIÇOS emitirá Nota Fiscal/Fatura no valor da medição definitiva aprovada, acompanhada da planilha de medição de serviços e de memória de cálculo detalhada;

6.7 O pagamento somente será efetuado após o “atesto”, pelo servidor ou comissão competente, da Nota Fiscal/Fatura apresentada pela CONTRATADA/PRESTADORA DE SERVIÇOS;

6.8 NÃO HAVERÁ, SOB HIPÓTESE ALGUMA, PAGAMENTO ANTECIPADO.

CLÁUSULA SÉTIMA – DAS RESPONSABILIDADES

7.1 A CONTRATADA/PRESTADORA DE SERVIÇOS é responsável, direta e exclusivamente, pela execução deste Contrato e, consequentemente, responde, civil e criminalmente, por todos os danos e prejuízos que, na execução dele, venha, direta ou indiretamente, a provocar ou causar para o MUNICÍPIO DE NAVEGANTES/SC ou para terceiros, independentemente da fiscalização exercida pelo MUNICÍPIO DE NAVEGANTES/SC;

7.2 A CONTRATADA/PRESTADORA DE SERVIÇOS é responsável pelos encargos trabalhistas, previdenciários, fiscais e comerciais resultantes da execução do contrato, nos termos do artigo 71 da lei 8.666/93;

7.3. As contribuições sociais e os danos contra terceiros são de responsabilidade da CONTRATADA/PRESTADORA DE SERVIÇOS;

7.4 A CONTRATADA/PRESTADORA DE SERVIÇOS é responsável também pela qualidade dos materiais fornecidos e serviços prestados, cabendo-lhe verificar o atendimento das especificações, não se admitindo, em nenhuma hipótese, a alegação de que terceiros quaisquer, antes do fornecimento/entrega dos materiais e serviços prestados e executados, tenham adulterado ou fornecido os mesmos fora dos padrões exigidos;

7.5 A CONTRATADA/PRESTADORA DE SERVIÇOS fica, única e exclusivamente, responsável por todos e quaisquer encargos decorrentes do presente contrato, tais como impostos, taxas, contribuições fiscais e parafiscais, emolumentos, ônus ou encargos de qualquer natureza; enfim, por todas as obrigações e responsabilidades decorrentes da Prestação/Execução dos serviços (com fornecimento de materiais), por mais especiais que sejam e mesmo que não expressas no presente contrato, eximindo o Município de Navegantes/SC de toda e qualquer responsabilidade e/ou obrigação, posto que considerada incluída no cômputo do valor do presente contrato.

7.6 A empresa vencedora deverá apresentar ART de execução antes do início dos serviços.

CLÁUSULA OITAVA – DAS OBRIGAÇÕES DO MUNICÍPIO

8.1 São obrigações do MUNICÍPIO DE NAVEGANTES/SC:

- a) fiscalizar e controlar a qualidade/quantidade dos serviços prestados;
- b) efetuar o pagamento dos serviços, na época de sua exigibilidade;

8.2. Promover, através de seu representante, o acompanhamento e a fiscalização da execução do contrato, e efetuar os pagamentos nas condições e preço pactuado;





8.3 Observar para que sejam mantidas, durante a vigência do contrato, todas as condições de habilitação e qualificação da licitante CONTRATADA exigidas no edital, incluindo o cumprimento das obrigações e encargos sociais e trabalhistas pela CONTRATADA/PRESTADORA DE SERVIÇOS;

8.4 Notificar a CONTRATADA/PRESTADORA DE SERVIÇOS, por escrito, da ocorrência de eventuais imperfeições no curso da execução dos serviços, fixando prazo para a sua correção;

8.5 Aplicar à CONTRATADA/PRESTADORA DE SERVIÇOS as penalidades regulamentares e contratuais;

8.6 Emitir ordem de serviço para a CONTRATADA/PRESTADORA DE SERVIÇOS;

8.7 Receber ou rejeitar os serviços após verificar a execução e qualidade do mesmo.

CLÁUSULA NONA – DAS OBRIGAÇÕES DA CONTRATADA/PRESTADORA DE SERVIÇOS

9.1 Constituem obrigações da CONTRATADA/PRESTADORA DE SERVIÇOS:

a) providenciar, no prazo máximo de 24(vinte e quatro) horas, o saneamento de qualquer irregularidade;

b) manter, durante o contrato, todas as exigências contidas na Ordem de Serviço bem como no Edital;

c) manter, durante todo o prazo do contrato, em compatibilidade com as obrigações por ele assumidas, todas as condições de habilitação e qualificação exigidas de licitação (art. 55, XIII da lei 8.666/93);

d) Corrigir, reparar, remover, reconstruir ou substituir, às suas expensas, no total ou em parte, o objeto do contrato em que se verificarem vícios, defeitos ou incorreções, conforme previsto no art. 69 da lei 8.666/93.

e) pagar todas as despesas oriundas do Contrato, inclusive encargos trabalhistas e fretes;

f) Apresentar ART de execução antes do início dos serviços;

g) Providenciar as licenças de instalação, operação, de construção;

h) Matrícula da obra junto ao INNS (CEI).

9.2. Compromete-se entregar o objeto licitatório requisitado de acordo com as especificações previstas no Instrumento Contratual, anexos, sendo por sua conta e risco as despesas decorrentes do cumprimento do objeto contratual e ainda;

9.2.1 Arcar com eventuais prejuízos causados ao processo e/ou a terceiros, provocados por ineficiência ou irregularidade cometida na execução da proposta;

9.2.2 Providenciar a imediata correção das deficiências e/ou irregularidades apontadas pela CONTRATANTE;

9.2.3 Propiciar o acesso da fiscalização designada pela CONTRATANTE aos locais onde serão designados os serviços, para verificação do efetivo cumprimento das condições pactuadas.

9.2.4 Cumprir as exigências a fiscalização para a perfeita execução do serviço;

9.2.5. Cumprir as exigências da legislação trabalhista e segurança do trabalho com relação aos seus empregados e moradores locais;





9.2.6. Responsabilizar-se por todas as despesas (instalação, transporte, vigilância, seguros, combustível, alojamento, refeições e outros) e encargos (trabalhista e outros) inerentes ao serviço, *quando necessário*;

9.2.7. Atender prontamente às solicitações da CONTRATANTE, por escrito quando for solicitada.

7.2.8 Fornecer a mão- de- obra especializada/qualificada, todas as ferramentas, maquinários, EPIS necessários, ficando responsável pela sua guarda e transporte.

9.2.9 É responsável pela quantidade/qualidades dos serviços realizados e previstos para a execução da obra, devendo, se ocorrer defeitos, serem corrigidos às próprias expensas;

9.2.10. Quaisquer danos que ocorram a bens móveis, imóveis ou ao meio ambiente, e aqueles resultantes da imperícia, imprudência ou negligência na execução dos serviços, serão de responsabilidade única da CONTRATADA, devendo reparar e responder por eles;

9.2.11. O recolhimento das taxas Federais, Estaduais, Municipais, para a execução do serviço é de responsabilidade do contratado;

9.2.12. A empresa contratada ficará obrigada a apresentar, mediante solicitação da contratante, mesmo depois da realização da obra, quaisquer documentos necessários ao esclarecimento de dúvidas ou questões sobre o andamento dos serviços, materiais ou equipamentos utilizados ou sobre as características ou condições de operação e manutenção do mesmo;

9.2.13. Quando se fizer necessário e por iniciativa da Contratada, a mudança nas especificações ou a substituição de algum material por seu equivalente, **sem alteração de quantidades**, deverá ser apresentada por escrito, à fiscalização, e ao autor dos projetos, minuciosamente justificado.

9.2.14. As solicitações deverão ser feitas em tempo hábil para que não prejudiquem o andamento dos serviços, dando causa às possíveis prorrogações de prazos. Compete em última instância a Secretaria requisitante decidir a respeito da substituição.

9.2.15 todos os serviços prestados pela CONTRATADA deverão ser de melhor qualidade, obedecendo às especificações técnicas e as Normas da Associação Brasileira de Normas Técnicas.

9.2.16 Manter a equipe (funcionários) executora dos serviços convenientemente uniformizados e com identificação.

9.2.17 DISPONIBILIZAR TODOS OS EQUIPAMENTOS, FERRAMENTAS, PESSOAL TÉCNICO QUALIFICADO E VEÍCULOS PARA A EXECUÇÃO E PRESTAÇÃO DOS SERVIÇOS ORA LICITADOS.

CLÁUSULA DÉCIMA - DAS CLÁUSULAS CONTRATUAIS

10.1 Os serviços prestados e/ou executados de forma irregular deverão ser substituídos e refeitos às expensas da empresa vencedora.

10.2 A empresa adjudicada deverá prestar/executar os serviços, conforme estabelecido na Autorização de Compras e Serviços emitida pelo Departamento de Compras, nas quantias solicitadas pelos requerentes do Município de Navegantes/SC.





10.3 A empresa será responsável por eventuais danos causados, provenientes de negligência, imperícia e/ou imprudência praticados por seus empregados, obrigando-se a substituí-los, ou a indenizar o Município do prejuízo causado.

10.4 No caso de acréscimo e/ou supressões em até 25% (vinte e cinco por cento) do quantitativo total estimado do contrato fica o fornecedor obrigado a aceitar o acréscimo e/ou supressões.

10.5 O contratado, sem prejuízo das responsabilidades contratuais e legais, poderá subcontratar partes dos serviços, desde que aprovado expressamente pela administração e até os limites por ela analisados e aprovados.

10.6 A(s) empresa(s) vencedora(s) deverá (ão) apresentar ART de execução antes do início dos serviços.

10.7 Todo material empregado na obra deverá receber aprovação da fiscalização antes de começar a ser utilizado. No caso de o Contratado querer substituir materiais e/ou serviços que constam nestas especificações, deverá apresentar memorial descritivo, memorial justificativo, orçamento completo, catálogos e receber aprovação da fiscalização.

CLÁUSULA DÉCIMA PRIMEIRA – DA GARANTIA TÉCNICA E REPARAÇÕES

11.1 Após o recebimento definitivo do objeto contratual, por parte do MUNICÍPIO DE NAVEGANTES/SC, a empresa CONTRATADA ficará, ainda, **responsável pelo prazo de 05 (cinco) anos**, contados da data de firmamento do Termo de Recebimento Definitivo, por quaisquer defeitos, ainda que resultantes dos materiais empregados quer sejam eles de natureza técnica ou operacional, obrigando-se, às suas expensas, a reparações e/ou substituições que se fizerem necessárias para o perfeito cumprimento do contratado.

11.2 Se a CONTRATADA não executar os reparos e/ou substituições, nos prazos que lhe forem determinados pelo MUNICÍPIO DE NAVEGANTES/SC, esta, se assim lhe convier, poderá mandar executá-los por conta e risco daquela, por outras empresas, cobrando-lhe os respectivos custos.

11.3 A (s) empresa (s) vencedora (s) dos serviços será (ão) responsável (is) pela substituição, troca ou reposição dos serviços porventura executados não compatíveis com as especificações do edital.

11.4 Durante o prazo de garantia dos serviços executados a contratada fica obrigado a substituir os serviços incompatíveis no prazo máximo de 72 (setenta e duas) horas.

11.5 Os serviços executados, deverão estar em plena conformidade com as normas vigentes, Ministério do Trabalho, obedecendo e respeitando toda a legislação brasileira dos direitos do consumidor, particularmente o “Código de Defesa do Consumidor”, nos termos da Lei 8.078, de 11/9/90.

CLÁUSULA DÉCIMA SEGUNDA - DO ACOMPANHAMENTO E DA FISCALIZAÇÃO DOS SERVIÇOS EXECUTADOS

12.1 O acompanhamento da execução deste Contrato ficará a cargo da Secretaria Municipal de Educação, mediante nomeação de servidor especialmente designado para este fim, nos termos do art. 67 da Lei nº 8.666/93;





12.2 Os servidores designados anotarão em registro próprio todas as ocorrências relacionadas com a execução deste Contrato, sendo-lhe assegurada à prerrogativa de:

- I. Fiscalizar e atestar os serviços prestados/executados (com fornecimento de materiais), com a emissão de relatórios de aprovação e declaração de compatibilidade com as condições estabelecidas no Edital;
- II. Comunicar eventuais falhas nos serviços prestados/executados (com fornecimento de materiais), cabendo à CONTRATADA/PRESTADORA DE SERVIÇOS adotar as providências necessárias;
- III. Garantir à CONTRATADA/PRESTADORA DE SERVIÇOS toda e qualquer informação sobre ocorrências ou fatos relevantes relacionados com os serviços prestados/executados (com fornecimento de materiais);
- IV. Emitir pareceres em todos os atos da Administração relativos à execução do contrato, em especial aplicações de sanções e alterações do mesmo.

12.3 A fiscalização exercida pela CONTRATANTE não excluirá ou reduzirá a responsabilidade da CONTRATADA/PRESTADORA DE SERVIÇOS pela completa e perfeita execução do objeto contratual;

CLÁUSULA DÉCIMA TERCEIRA – DA CONTRATAÇÃO

13.1 A CONTRATANTE convocará regularmente a empresa contratada para assinar o termo de Contrato, aceitar ou retirar o instrumento equivalente após a convocação no prazo de 05 (cinco) dias, sob pena de decair do direito à contratação, sem prejuízo das sanções previstas no art. 81 da Lei 8.666/93.

13.2 O prazo de convocação poderá ser prorrogado uma vez, por igual período, quando solicitado pela parte durante o seu transcurso e desde que ocorra motivo justificado aceito pela CONTRATANTE.

13.3 É facultado à CONTRATANTE, quando o convocado não assinar o termo de contrato ou não aceitar ou retirar o instrumento equivalente no prazo e condições estabelecidos, convocar os licitantes remanescentes, na ordem de classificação, para fazê-lo em igual prazo e nas mesmas condições propostas pelo primeiro classificado de conformidade com o ato convocatório, ou revogar a licitação independentemente da cominação prevista no art. 81 da Lei 8.666/93.

13.4 Se a proposta não for aceitável ou se a licitante desatender às exigências habilitatórias, a Comissão examinará a oferta subsequente, verificando a sua aceitabilidade e procedendo à habilitação da proponente, na ordem de classificação, e assim sucessivamente, até a apuração de uma proposta que atenda ao Edital, sendo a respectiva licitante declarada vencedora e à ela adjudicado o objeto do certame.

13.5 Qualquer entendimento relevante entre a CONTRATANTE e a CONTRATADA será formalizado por escrito.





13.6 A inexecução total ou parcial das obrigações oriundas do Contrato enseja a sua rescisão, conforme disposto nos artigos 77 a 80 da Lei nº 8.666/93 e alterações, e as penalidades previstas nos artigos 87 e 88 da mesma Lei, inclusive multa no valor de 20% (vinte por cento) do contrato firmado entre as partes.

CLÁUSULA DÉCIMA QUARTA – DAS PENALIDADES

14.1 A não prestação dos serviços no prazo assinalado, importará na aplicação à CONTRATADA/PRESTADORA DE SERVIÇOS de multa diária na ordem de 0,5% (meio por cento) sobre o valor do Contrato, limitada a 20% (vinte por cento) do contrato;

14.2 À CONTRATADA/PRESTADORA DE SERVIÇOS, se recusar a prestar os serviços ao MUNICÍPIO DE NAVEGANTES/SC dentro do prazo de validade da proposta, será aplicada multa de 20% (vinte por cento) do valor total do Contrato, bem como a aplicação das penalidades previstas no artigo 87 da lei 8.666/93;

14.3 Confiada a contratação à proponente vencedora e não satisfeitas as exigências técnicas e/ou comerciais dos compromissos assumidos, será aplicada a multa de 20% (vinte por cento) do valor total do Contrato, bem como a aplicação das penalidades previstas no artigo 87 da lei 8.666/93;

14.4 A inexecução parcial ou total do Contrato importará à CONTRATADA/PRESTADORA DE SERVIÇOS as penalidades previstas no artigo 87 da 8.666/93, bem como a multa de 20% (vinte por cento) sobre o valor do Contrato;

14.5 À CONTRATADA/PRESTADORA DE SERVIÇOS será aplicada a multa de 20% (vinte por cento) do valor total do Contrato no caso de descumprimento de qualquer outra obrigação à ela imposta no presente ajuste;

14.6 Será propiciada ampla defesa à CONTRATADA/PRESTADORA DE SERVIÇOS, antes da imposição das penalidades elencadas neste Contrato;

14.7 As eventuais multas aplicadas por força do disposto nos subitens precedentes não terão caráter compensatório, mas simplesmente moratório e, portanto, não eximem a CONTRATADA/PRESTADORA DE SERVIÇOS da reparação de possíveis danos, perdas ou prejuízos que os seus atos venham a acarretar, nem impedem a declaração da rescisão do pacto em apreço;

14.8 Os valores pertinentes às multas aplicadas serão descontados dos créditos a que a CONTRATADA/PRESTADORA DE SERVIÇOS tiver direito, ou cobrados judicialmente ou ainda descontados da garantia contratual prestada.





14.9 Será aplicada a Lei Municipal nº 3.532/2021, que dispõe sobre o Processo Administrativo de Responsabilização – PAR, pela prática de atos contra a Administração Pública Municipal Direta e Indireta.

14.10 É vedado a utilização de todo e qualquer dado pessoal repassado em decorrência da execução contratual para finalidade distinta daquela do objeto da contratação, sob pena de responsabilização administrativa, civil e criminal, conforme Lei nº 13.709/2018.

CLÁUSULA DÉCIMA QUINTA – DA RESCISÃO

15.1 A inexecução total ou parcial deste Contrato, além de ocasionar a aplicação das penalidades elencadas nos termos do edital e do artigo 77 da lei 8.666/93, ensejará também a sua rescisão, conforme diretrizes contidas no Art. 78 e seguintes da Lei nº 8.666/93;

15.2 A rescisão do Contrato poderá se dar sob quaisquer das formas delineadas no art. 79 da Lei nº 8.666/93;

15.3 Se a rescisão da avença se der por qualquer das causas previstas nos incisos I a XI e XVIII do art. 78 da Lei nº 8.666/93, a CONTRATADA/PRESTADORA DE SERVIÇOS sujeitar-se-á, ainda, ao pagamento de multa equivalente a 20% (vinte por cento) do valor do Contrato.

CLÁUSULA DÉCIMA SEXTA - DAS DISPOSIÇÕES GERAIS

16.1 A CONTRATADA/PRESTADORA DE SERVIÇOS assume integral responsabilidade pelos danos que causar ao MUNICÍPIO ou a terceiros, por si ou seus sucessores e representantes, na execução do contrato, isentando o município de toda e qualquer reclamação que possa surgir em decorrência do mesmo;

16.2 Compete ao Município de Navegantes/SC a gestão do presente contrato;

16.3 Aplicar-se-á, subsidiariamente, ao presente contrato, o disposto no Edital de Licitação e seus Anexos;

16.4 Aplicam-se à este Contrato as disposições da Lei nº 8.666/1993, e suas posteriores modificações, que regulamentam as licitações e contratações promovidas pela Administração Pública.

CLÁUSULA DÉCIMA SÉTIMA - DA TOLERÂNCIA

17.1 Se qualquer das partes contratantes, em benefício da outra, permitir, mesmo por omissões, a inobservância, no todo ou em parte, de qualquer dos itens e condições deste Contrato e/ou de seus Anexos, tal fato não poderá liberar, desonerar ou, de qualquer forma, afetar ou prejudicar esses mesmos itens e condições, os quais permanecerão inalterados, como se nenhuma tolerância houvesse ocorrido.





CLÁUSULA DÉCIMA OITAVA - DO FORO

18.1 As partes contratantes elegem o Foro desta Comarca de Navegantes, para dirimir todas e quaisquer controvérsias oriundas deste Contrato, renunciando expressamente a qualquer outro, por mais privilegiado que seja.

E por estarem às partes, **MUNICÍPIO** e **CONTRATADA/PRESTADORA DE SERVIÇOS**, de pleno acordo com o disposto neste instrumento, assinam-no na presença de duas testemunhas em 03 (três) vias de igual teor e forma.

Navegantes/SC, xx de xxxxxxxx de 2022.

LIBARDONI LAURO CLAUDINO FRONZA
Prefeito Municipal de Navegantes

PATRICIA DUARTE CIDRAL
Secretária Municipal de Educação

CONTRATADO:

XXXXXXXXXXXXXXXXXXXXXXX
CNPJ: XX.XXX.XXX/XXXX-XX
Neste ato representado por
Nome: **XXXXXXXXXXXXXXXXXXXXXXX**
CPF: XXX.XXX.XXX-XX

Testemunhas:

Nome: _____
CPF: _____

Nome: _____
CPF: _____





ANEXO VI TERMO DE REFERÊNCIA

1. DO OBJETO

1.1 CONCORRÊNCIA VISANDO A CONTRATAÇÃO DE EMPRESA ESPECIALIZADA EM OBRAS E SERVIÇOS DE ENGENHARIA (COM FORNECIMENTO DE MATERIAIS E MÃO-DE-OBRA ESPECIALIZADA) PARA A CONSTRUÇÃO DE SALAS DE AULA MODULARES, VISANDO ATENDER A DEMANDA DE MATRÍCULAS, ATRAVÉS DA SECRETARIA MUNICIPAL DE EDUCAÇÃO DO MUNICÍPIO DE NAVEGANTES/SC CONFORME PROJETO, MEMORIAL DESCRITIVO, PLANILHA ORÇAMENTÁRIA E AFINS EM ANEXO. , conforme Concorrência nº 29/2022, a que corresponde este pacto, assim especificados:

Item	Especificação	Unid.	Quantidade	Preço Unit. Máximo	Preço Total
1	CONTRATAÇÃO DE EMPRESA ESPECIALIZADA EM OBRAS E SERVIÇOS DE ENGENHARIA (COM FORNECIMENTO DE MATERIAIS E MÃO-DE-OBRA ESPECIALIZADA) PARA A CONSTRUÇÃO DE SALAS DE AULA MODULARES COMPOSTO POR BLOCOS DE 2 (DUAS) SALAS, VISANDO ATENDER A DEMANDA DE MATRÍCULAS, ATRAVÉS DA SECRETARIA MUNICIPAL DE EDUCAÇÃO DO MUNICÍPIO DE NAVEGANTES/SC CONFORME PROJETO, MEMORIAL DESCRITIVO, PLANILHA ORÇAMENTÁRIA E AFINS EM ANEXO.	MÓDULO	10	R\$314.146,82	R\$3.141.468,20
				Total	R\$ R\$3.141.468,20

1.2 Valor máximo do total das contratações: R\$3.141.468,20 (três milhões, cento e quarenta e um mil, quatrocentos e sessenta e oito reais e vinte centavos).

1.3 Locais de instalação das salas modulares:

Unidade escolar	Quantidade	Endereço
C.M.E.I Profª Alessandra Zilda da Silva	1 bloco	Av. Prefeito José Juvenal Mafra, s/nº - Bairro: Centro
C.M.E.I Profª Laci Ana De Borba Cesário	2 bloco	Rua: João José Fagundes, 41 - Bairro Nossa Sra. das Graças
C.M.E.I Profª Silvete Couto de Miranda	1 bloco	Rua: Adolfo Cabral Junior, 1167 - Bairro Meia Praia
C.M.E.I. Bruce Craston Kay	2 bloco	Rua: Júlio Madruga Mendes, 333 Bairro São Paulo - Distrito Industrial
Escola Municipal Profª Izilda Reiser Mafra	1 bloco	Rua: Prefeito Manoel Evaldo Muller, 4805 – Volta Grande
C.E.M. Profª Leonora Schmitz	1 bloco	Rua: Henrique Julião, 110 – Gravatá
Escola Municipal Profª Maria Tereza Leal	1 bloco	Rua: Francisco Miguel Nunes, 528 – Porto Escalvados
Escola Municipal Profª Neusa Maria Rebello Vieira	1 bloco	Rua: José Alcebiades Laurentino, 350 – Centro





1.3 O presente contrato, assim como a Licitação da qual decorreu, não obriga o Município de Navegantes a contratar todos os serviços e/ou quantidades acima indicadas, podendo sofrer supressões ou aditivos, solicitados de acordo com as necessidades do Município, conforme consta no edital de Concorrência nº /2022.

2 - JUSTIFICATIVA

Vimos através desta, justificar a necessidade de abertura de Processo Licitatório visando contratação de empresa especializada em obras e serviços de engenharia (com fornecimento de materiais e mão-de-obra especializada) para a construção de salas de aula modulares isoladas, visando atender a demanda de matrículas, através da Secretaria Municipal de Educação do município de Navegantes/SC conforme projeto, memorial descritivo, planilha orçamentária e afins em anexo.

A referida contratação é de suma importância no que tange a ampliação no número de vagas na rede municipal de ensino. A cada ano, há um crescente no número de alunos matriculados nas Unidades Escolares Municipais, seja nos centros de Educação Infantil ou nos Centros de Ensino Fundamental.

Segundo dados da DATAFOLHA (2021), com a pandemia da COVID-19 houve uma queda drástica no poder aquisitivo da população. Com isso, muito pais procuraram a rede pública de ensino como uma alternativa para que seus filhos pudessem estudar no ensino regular, visto que as despesas domésticas acabaram pesando. Esse movimento acaba inflando ainda mais a fila de espera que é histórica no município.

O município de Navegantes, segundos dados consultados na página <https://aplicacoes.mds.gov.br/sagirms/bolsafamilia/relatorio-completo.html>, no mês de setembro, havia 2.331 famílias beneficiárias do Bolsa Família sendo 7.517 pessoas diretamente beneficiadas pelo Programa. O número de pessoas beneficiárias do PBF equivalia aproximadamente a 8% da população total do município, abrangendo 1.588 famílias que, sem o programa, estariam sem condição de subsidiar o sustento da família.

Dessa forma, além da garantia ao acesso de aprendizado e formação do cidadão, a escola pode ser um lugar que proporciona igualdade, acesso, inclusão e acolhimento. Ao proporcionar um ambiente adequado ao aluno, a gestão pública também pode proporcionar um novo futuro para cada aluno matriculado em sua rede de ensino.

Entre os anos de 2014 e 2021, houve um aumento no número de alunos de 46,33% na rede municipal de ensino. Para o ano de 2022 há uma prospecção de aumento de 5,8%, ou seja, haverá aproximadamente 17.845 alunos. Atualmente há em torno de 300 alunos em fila de espera para a educação infantil segundo os dados apurados no Sistema I-Educar que é gerido por esta secretaria.

De acordo com os gráficos do sistema I-Educar, percebe-se a evolução gradual do volume de matrículas anuais. Pode-se perceber também a evolução de matrículas por séries.



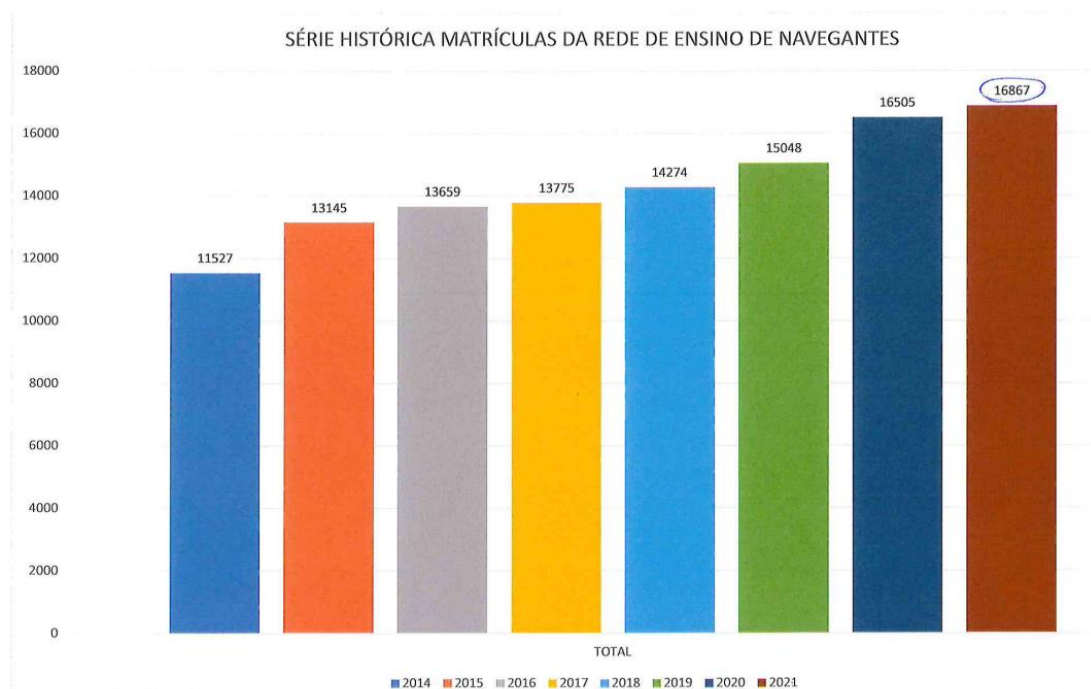

FONTE: SISTEMA I-EDUCAR, SME 2021.

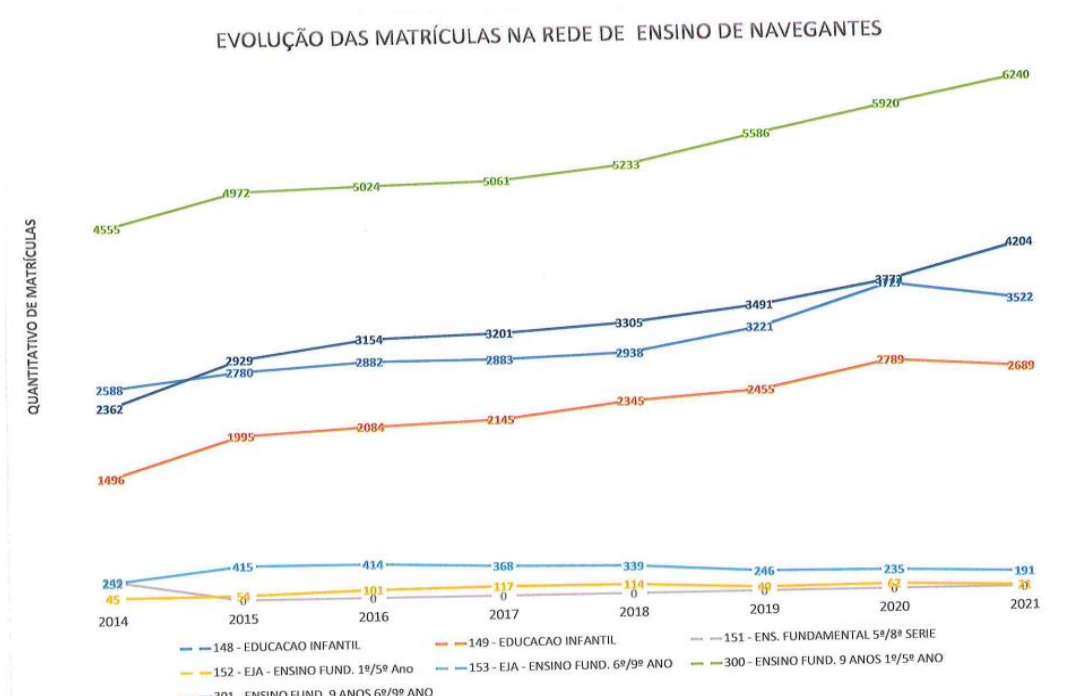

FONTE: SISTEMA I-EDUCAR, SME 2021.

Em razão do plano estadual para o Novo Ensino Médio, gradativamente, a Rede Estadual de Ensino deixará de atender os alunos de ensino fundamental e estes, consequentemente, migrarão para a rede municipal de ensino.





Ainda, muitas unidades escolares são casas adaptadas que foram concebidas para dar conta da demanda. Com o passar do tempo, essas casas acabaram tornando-se obsoletas. Dessa forma, pensando no bem-estar dos alunos, a Secretaria Municipal da Educação busca entregar um ambiente adequado para que os alunos possam conviver durante o período em que se encontram no ambiente escolar.

Frente a tantas demandas, a Secretaria Municipal da Educação necessita ampliar com urgência o número de vagas na rede municipal de ensino visando atender a toda comunidade escolar. As salas de aula modulares isoladas possibilitam de forma prática e rápida a criação destas vagas nos centros que têm a necessidade de ampliação de vagas neste momento.

Pela mobilidade de transporte, em caso de necessidade, as salas podem ser transferidas para outro centro educacional, possibilitando a resolução quase que instantânea da falta de vagas. Inicialmente estarão contemplados os centros de educação: C.M.E.I. Bruce Craston Kay; C.M.E.I. Prof.^a Alessandra Zilda da Silva; C.M.E.I. Prof.^a Laci Ana de Boba Cesário; C.M.E.I. Prof.^a Silvete Couto de Miranda; C.E.M. Prof.^a Badia de Faria; C.E.M. Prof.^a Neusa Maria Rebello; C.E.M. Prof.^a Izilda Reiser Mafra; C.E.M. Prof.^a Rosa Maria Xavier de Araújo; C.E.M. Prof.^a Leonora Schmitz; C.E.M. Prof.^a Maria Tereza Leal.

Para o preço unitário de cada item, o parâmetro utilizado como base foi através dos valores atualizados da Tabela SINAPI-SC, conforme link: http://www.caixa.gov.br/site/Paginas/downloads.aspx#categoria_662

O Sistema Nacional de Pesquisa de Custos e Índices da Construção Civil (SINAPI) é a ferramenta pela qual a Administração Pública define os valores dos insumos e serviços necessários às obras e serviços de engenharia. Sendo assim, os valores contidos na tabela correspondem à média que está sendo aplicada no mercado.

Portanto, a referida Contratação é justificável para que possamos atender com excelência os alunos da rede municipal de ensino.

DATAFOLHA. Avião, plano de saúde, escola privada; brasileiro abre mão de benefícios para viver com inflação e desemprego. 2021. Disponível em: <https://www1.folha.uol.com.br/mercado/2021/08/aviao-plano-de-saude-escola-privada-brasileiro-abre-mao-de-beneficios-para-viver-com-inflacao-e-desemprego.shtml>. Acesso em: 21 out. 2021.

3 - DA VIGÊNCIA, DO PRAZO CONTRATUAL, DA EXECUÇÃO DOS SERVIÇOS, OBJETO DO EDITAL

3.1 A CONTRATADA obriga-se a executar os serviços ao CONTRATANTE objeto do Contrato, inteiramente concluídas em condições de aceitação e de utilização em até 90 (noventa) dias, acrescidos de mais 30 (trinta) dias, contados a partir da data da formalização do Contrato, englobando prazo de execução, fiscalização, recebimento provisório, recebimento definitivo e quitação das obrigações contratuais, totalizando o prazo de 120 (cento e vinte) dias, podendo ser prorrogado e aditado nos termos da Legislação Vigente;

Parágrafo Único - A CONTRATADA obriga-se a executar o objeto do Contrato em estrita observância aos serviços e prazos estabelecidos neste edital.





3.2 DA VIGÊNCIA DO CONTRATO

3.2.1 O prazo de vigência deste Contrato inicia-se a partir de sua assinatura e estendem-se por 90 (noventa) dias, acrescidos de mais 30 (trinta) dias, contados a partir da data da formalização do Contrato, englobando prazo de execução, fiscalização, recebimento provisório, recebimento definitivo e quitação das obrigações contratuais, totalizando 120 (cento e vinte) dias, podendo ser prorrogado e aditado nos termos da Legislação Vigente.

3.3 DO INÍCIO DOS SERVIÇOS

3.3.1 Os serviços deverão ser iniciados no máximo, em 07 (sete) dias, a partir da data de expedição da Ordem de Serviço;

3.4 Os serviços prestados objetos do presente deverão ser executados pela empresa vencedora da licitação, diretamente no local licitado, iniciando os trabalhos em até 07(sete) dias após a emissão da ordem de compras e serviços;

3.5 A Empresa deverá durante todo o período do contrato, disponibilizar os equipamentos pertinentes à prestação do referido objeto;

3.6 Os serviços que não forem adimplidos e contratados deverão ser desconsiderados caso não haja termo aditivo ao contrato. Neste caso não há obrigatoriedade da aquisição e prestação de serviços pelo Município, não podendo se falar em perdas e danos.

3.7 A Forma de Julgamento do fornecimento dos serviços prestados será feita por Menor Preço Global e quanto ao regime de Execução será realizada por Empreitada por Preço Global.

4 - DA PUBLICAÇÃO

4.1 A Publicação deste Instrumento Contratual será providenciada conforme normas da Legislação Vigente, nos termos do Art. 61 da Lei nº 8.666/93.

5 - DO VALOR E DOTAÇÃO ORÇAMENTÁRIA

5.1 O preço para a execução do objeto deste Contrato, é o apresentado na proposta da CONTRATADA/PRESTADORA DE SERVIÇOS, devidamente aprovado pelo MUNICÍPIO DE NAVEGANTES/SC, tendo o seu valor especificado na Relação de Itens (Anexo XII) publicado no site Oficial do Município de Navegantes/SC;

5.2 O preço retro referido é final, não se admitindo qualquer acréscimo ou supressão, estando incluídos no mesmo todas as despesas e custos, diretos e indiretos, como também os lucros da CONTRATADA/PRESTADORA DE SERVIÇOS;

5.3 A recomposição dos preços unitários em razão de desequilíbrio econômico-financeiro do Contrato somente poderá ser dada se a sua ocorrência não era previsível no momento da contratação, e se houver a efetiva comprovação do aumento pela CONTRATADA/PRESTADORA DE SERVIÇOS (requerimento, planilha de custos e documentação de suporte), deve-se prever também o reequilíbrio quando cabível para menos, em prol da Administração;

5.3.1 O valor do serviço poderá ser reajustado de acordo com o índice de do IPCA;





5.4 O valor do Contrato poderá sofrer acréscimo ou supressão nos termos do Art.65, limitando-se o percentual ao previsto no § 1º do mesmo, ou seja, o limite de 25%;

5.5 Recursos para pagamento – Dotação Orçamentária abaixo descrita:

Projeto/Atividade	Recurso	Despesa/Ano	Descrição
130.4.90.51.91	5001	64/2021	Investimentos em Ações de Melhoria do Ensino Infan
130.4.90.51.91	5036	66/2021	Investimentos em Ações de Melhoria do Ensino Infan
130.4.90.51.91	5001	95/2021	Manutenção e Funcionamento do Ensino Fundamental

6 – DAS CONDIÇÕES E FORMA DE PAGAMENTO

6.1 O prazo para pagamento será efetuado da seguinte forma: em 30 (TRINTA) dias, contados a partir da data da apresentação da Nota Fiscal/Fatura, atestada por servidor ou comissão designado para o acompanhamento e fiscalização do Contrato, acompanhada dos demais documentos comprobatórios do cumprimento das obrigações da CONTRATADA/PRESTADORA DE SERVIÇOS;

6.2 Para fazer jus ao pagamento, a empresa deverá apresentar, juntamente com a Nota Fiscal os seguintes documentos:

- apresentar, juntamente com o documento de cobrança, prova de regularidade perante o Instituto nacional do Seguro social – INSS, FGTS – CRF e CNDT (Certidão Negativa de Débitos Trabalhistas);
- apresentar relatório das etapas executadas (cumpridas) de acordo com o cronograma físico financeiro ao Município de Navegantes/SC.;
- apresentar planilha com as etapas cumpridas, tendo por base o cronograma físico financeiro apresentado pela proponente, nos termos do Edital e do contrato que será acompanhado de conteúdo explicativo, que possibilite o nível de informação suficiente, garantindo o fácil entendimento dos serviços executados para aferição fiscal. Caso seja solicitado algum esclarecimento, mas não atendido na forma devida e em tempo hábil, prevalecerá à medição da Fiscalização;

6.3 Nos laudos de execução dos serviços serão pagos apenas as etapas cumpridas, mês a mês, de acordo com o Cronograma Físico Financeiro apresentado pela proponente;

6.4 A planilha com os quantitativos com as etapas cumpridas para a aferição da Fiscalização deverá ser apresentada no prazo máximo de 02 (dois) dias anteriores à medição, considerando como marco temporal a data da expedição do memorando de início;

6.5 Os Pagamentos poderão ser sustados nos seguintes casos:

6.5.1 Paralisação dos serviços por parte da CONTRATADA/PRESTADORA DE SERVIÇOS, até seu reinício;

6.5.2 Execução defeituosa dos serviços, até que sejam refeitos ou reparados;

6.5.3 Existência de qualquer débito com o Município de Navegantes/SC, até que seja quitado. O Município de Navegantes/SC poderá a seu critério optar por descontar tal débito de eventuais créditos da CONTRATADA/PRESTADORA DE SERVIÇOS, pagando-lhe o saldo restante;





6.6 A Nota Fiscal/Fatura será emitida pela CONTRATADA/PRESTADORA DE SERVIÇOS de acordo com os seguintes procedimentos:

6.6.1 Ao final de cada etapa da execução contratual, conforme previsto no Cronograma Físico Financeiro, a CONTRATADA/PRESTADORA DE SERVIÇOS apresentará a medição prévia dos serviços executados no período, através de planilha e memória de cálculo detalhada;

6.6.1.1 Uma etapa será considerada efetivamente concluída quando os serviços previstos para aquela etapa, no Cronograma Físico Financeiro, estiverem executados em sua totalidade;

6.6.1.2 Se a CONTRATADA/PRESTADORA DE SERVIÇOS vier a adiantar a execução dos serviços, em relação à previsão original constante no Cronograma Físico Financeiro, poderá apresentar a medição prévia correspondente, ficando a cargo de a CONTRATANTE aprovar a quitação antecipada do valor respectivo;

6.6.1.3 Juntamente com a primeira medição dos serviços, a CONTRATADA/PRESTADORA DE SERVIÇOS deverá apresentar comprovação de matrícula da obra junto a Previdência Social;

6.6.1.4 CONTRATADA/PRESTADORA DE SERVIÇOS também apresentará, a cada medição, os documentos comprobatórios da procedência legal dos produtos e subprodutos florestais utilizados naquela etapa da execução contratual, quando for o caso;

6.6.1.5 A CONTRATANTE terá o prazo de **10 (dez) dias úteis**, contados a partir da data de apresentação da medição, para aprovar ou rejeitar, no todo ou em parte, a medição prévia relatada pela CONTRATADA/PRESTADORA DE SERVIÇOS, bem como para avaliar a conformidade dos serviços executados, inclusive quanto à obrigação de utilização de produtos e subprodutos florestais de comprovada procedência legal;

6.6.1.5.1 No caso de etapas não concluídas, serão pagos apenas os serviços efetivamente executados, devendo a CONTRATADA/PRESTADORA DE SERVIÇOS regularizar o cronograma na etapa subsequente;

6.6.1.5.2 A aprovação da medição prévia apresentada pela CONTRATADA/PRESTADORA DE SERVIÇOS não exime de qualquer das responsabilidades contratuais, nem implica aceitação definitiva dos serviços executados;

6.6.2 Após a aprovação, a CONTRATADA/PRESTADORA DE SERVIÇOS emitirá Nota Fiscal/Fatura no valor da medição definitiva aprovada, acompanhada da planilha de medição de serviços e de memória de cálculo detalhada;

6.7 O pagamento somente será efetuado após o “atesto”, pelo servidor ou comissão competente, da Nota Fiscal/Fatura apresentada pela CONTRATADA/PRESTADORA DE SERVIÇOS;

6.8 NÃO HAVERÁ, SOB HIPÓTESE ALGUMA, PAGAMENTO ANTECIPADO.

7 – DAS RESPONSABILIDADES

7.1 A CONTRATADA/PRESTADORA DE SERVIÇOS é responsável, direta e exclusivamente, pela execução deste Contrato e, consequentemente, responde, civil e criminalmente, por todos os danos e prejuízos que, na execução dele,





venha, direta ou indiretamente, a provocar ou causar para o MUNICÍPIO DE NAVEGANTES/SC ou para terceiros, independentemente da fiscalização exercida pelo MUNICÍPIO DE NAVEGANTES/SC;

7.2 A CONTRATADA/PRESTADORA DE SERVIÇOS é responsável pelos encargos trabalhistas, previdenciários, fiscais e comerciais resultantes da execução do contrato, nos termos do artigo 71 da lei 8.666/93;

7.3. As contribuições sociais e os danos contra terceiros são de responsabilidade da CONTRATADA/PRESTADORA DE SERVIÇOS;

7.4 A CONTRATADA/PRESTADORA DE SERVIÇOS é responsável também pela qualidade dos materiais fornecidos e serviços prestados, cabendo-lhe verificar o atendimento das especificações, não se admitindo, em nenhuma hipótese, a alegação de que terceiros quaisquer, antes do fornecimento/entrega dos materiais e serviços prestados e executados, tenham adulterado ou fornecido os mesmos fora dos padrões exigidos;

7.5 A CONTRATADA/PRESTADORA DE SERVIÇOS fica, única e exclusivamente, responsável por todos e quaisquer encargos decorrentes do presente contrato, tais como impostos, taxas, contribuições fiscais e parafiscais, emolumentos, ônus ou encargos de qualquer natureza; enfim, por todas as obrigações e responsabilidades decorrentes da Prestação/Execução dos serviços (com fornecimento de materiais), por mais especiais que sejam e mesmo que não expressas no presente contrato, eximindo o Município de Navegantes/SC de toda e qualquer responsabilidade e/ou obrigação, posto que considerada incluída no cômputo do valor do presente contrato.

7.6 A empresa vencedora deverá apresentar ART de execução antes do início dos serviços.

8 – DAS OBRIGAÇÕES DO MUNICÍPIO

8.1 São obrigações do MUNICÍPIO DE NAVEGANTES/SC:

a) fiscalizar e controlar a qualidade/quantidade dos serviços prestados;

b) efetuar o pagamento dos serviços, na época de sua exigibilidade;

8.2. Promover, através de seu representante, o acompanhamento e a fiscalização da execução do contrato, e efetuar os pagamentos nas condições e preço pactuado;

8.3 Observar para que sejam mantidas, durante a vigência do contrato, todas as condições de habilitação e qualificação da licitante CONTRATADA exigidas no edital, incluindo o cumprimento das obrigações e encargos sociais e trabalhistas pela CONTRATADA/PRESTADORA DE SERVIÇOS;

8.4 Notificar a CONTRATADA/PRESTADORA DE SERVIÇOS, por escrito, da ocorrência de eventuais imperfeições no curso da execução dos serviços, fixando prazo para a sua correção;

8.5 Aplicar à CONTRATADA/PRESTADORA DE SERVIÇOS as penalidades regulamentares e contratuais;

8.6 Emitir ordem de serviço para a CONTRATADA/PRESTADORA DE SERVIÇOS;

8.7 Receber ou rejeitar os serviços após verificar a execução e qualidade do mesmo.





9 – DAS OBRIGAÇÕES DA CONTRATADA/PRESTADORA DE SERVIÇOS

9.1 Constituem obrigações da CONTRATADA/PRESTADORA DE SERVIÇOS:

- a) providenciar, no prazo máximo de 24(vinte e quatro) horas, o saneamento de qualquer irregularidade;
- b) manter, durante o contrato, todas as exigências contidas na Ordem de Serviço bem como no Edital;
- c) manter, durante todo o prazo do contrato, em compatibilidade com as obrigações por ele assumidas, todas as condições de habilitação e qualificação exigidas de licitação (art. 55, XIII da lei 8.666/93);
- d) Corrigir, reparar, remover, reconstruir ou substituir, às suas expensas, no total ou em parte, o objeto do contrato em que se verificarem vícios, defeitos ou incorreções, conforme previsto no art. 69 da lei 8.666/93.
- e) pagar todas as despesas oriundas do Contrato, inclusive encargos trabalhistas e fretes;
- f) **Apresentar ART de execução antes do início dos serviços;**
- g) Providenciar as licenças de instalação, operação, de construção;
- h) Matrícula da obra junto ao INNS (CEI).

9.2. Compromete-se entregar o objeto licitatório requisitado de acordo com as especificações previstas no Instrumento Contratual, anexos, sendo por sua conta e risco as despesas decorrentes do cumprimento do objeto contratual e ainda;

9.2.1 Arcar com eventuais prejuízos causados ao processo e/ou a terceiros, provocados por ineficiência ou irregularidade cometida na execução da proposta;

9.2.2 Providenciar a imediata correção das deficiências e/ou irregularidades apontadas pela CONTRATANTE;

9.2.3 Propiciar o acesso da fiscalização designada pela CONTRATANTE aos locais onde serão designados os serviços, para verificação do efetivo cumprimento das condições pactuadas.

9.2.4 Cumprir as exigências a fiscalização para a perfeita execução do serviço;

9.2.5. Cumprir as exigências da legislação trabalhista e segurança do trabalho com relação aos seus empregados e moradores locais;

9.2.6. Responsabilizar-se por todas as despesas (instalação, transporte, vigilância, seguros, combustível, alojamento, refeições e outros) e encargos (trabalhista e outros) inerentes ao serviço, *quando necessário*;

9.2.7. Atender prontamente às solicitações da CONTRATANTE, por escrito quando for solicitada.

9.2.8 Fornecer a mão- de- obra especializada/qualificada, todas as ferramentas, maquinários, EPIS necessários, ficando responsável pela sua guarda e transporte.

9.2.9 É responsável pela quantidade/qualidades dos serviços realizados e previstos para a execução da obra, devendo, se ocorrer defeitos, serem corrigidos às próprias expensas;

9.2.10. Quaisquer danos que ocorram a bens móveis, imóveis ou ao meio ambiente, e aqueles resultantes da imperícia, imprudência ou negligência na execução dos serviços, serão de responsabilidade única da CONTRATADA, devendo reparar e responder por eles;





9.2.11. O recolhimento das taxas Federais, Estaduais, Municipais, para a execução do serviço é de responsabilidade do contratado;

9.2.12. A empresa contratada ficará obrigada a apresentar, mediante solicitação da contratante, mesmo depois da realização da obra, quaisquer documentos necessários ao esclarecimento de dúvidas ou questões sobre o andamento dos serviços, materiais ou equipamentos utilizados ou sobre as características ou condições de operação e manutenção do mesmo;

9.2.13. Quando se fizer necessário e por iniciativa da Contratada, a mudança nas especificações ou a substituição de algum material por seu equivalente, **sem alteração de quantidades**, deverá ser apresentada por escrito, à fiscalização, e ao autor dos projetos, minuciosamente justificado.

9.2.14. As solicitações deverão ser feitas em tempo hábil para que não prejudiquem o andamento dos serviços, dando causa às possíveis prorrogações de prazos. Compete em última instância a Secretaria requisitante decidir a respeito da substituição.

9.2.15 todos os serviços prestados pela CONTRATADA deverão ser de melhor qualidade, obedecendo às especificações técnicas e as Normas da Associação Brasileira de Normas Técnicas.

9.2.16 Manter a equipe (funcionários) executora dos serviços convenientemente uniformizados e com identificação.

7.2.17 DISPONIBILIZAR TODOS OS EQUIPAMENTOS, FERRAMENTAS, PESSOAL TÉCNICO QUALIFICADO E VEÍCULOS PARA A EXECUÇÃO E PRESTAÇÃO DOS SERVIÇOS ORA LICITADOS.

10 - DAS CLÁUSULAS CONTRATUAIS

10.1 Os serviços prestados e/ou executados de forma irregular deverão ser substituídos e refeitos às expensas da empresa vencedora.

10.2 A empresa adjudicada deverá prestar/executar os serviços, conforme estabelecido na Autorização de Compras e Serviços emitida pelo Departamento de Compras, nas quantias solicitadas pelos requerentes do Município de Navegantes/SC.

10.3 A empresa será responsável por eventuais danos causados, provenientes de negligência, imperícia e/ou imprudência praticados por seus empregados, obrigando-se a substituí-los, ou a indenizar o Município do prejuízo causado.

10.4 No caso de acréscimo e/ou supressões em até 25% (vinte e cinco por cento) do quantitativo total estimado do contrato fica o fornecedor obrigado a aceitar o acréscimo e/ou supressões.

10.5 O contratado, sem prejuízo das responsabilidades contratuais e legais, poderá subcontratar partes dos serviços, desde que aprovado expressamente pela administração e até os limites por ela analisados e aprovados.

10.6 A(s) empresa(s) vencedora(s) deverá (ão) apresentar ART de execução antes do início dos serviços.

10.7 Todo material empregado na obra deverá receber aprovação da fiscalização antes de começar a ser utilizado. No caso de o Contratado querer substituir materiais e/ou serviços que constam nestas especificações, deverá





apresentar memorial descritivo, memorial justificativo, orçamento completo, catálogos e receber aprovação da fiscalização.

11 – DA GARANTIA TÉCNICA E REPARAÇÕES

11.1 Após o recebimento definitivo do objeto contratual, por parte do MUNICÍPIO DE NAVEGANTES/SC, a empresa CONTRATADA ficará, ainda, **responsável pelo prazo de 05 (cinco) anos**, contados da data de firmamento do Termo de Recebimento Definitivo, por quaisquer defeitos, ainda que resultantes dos materiais empregados quer sejam eles de natureza técnica ou operacional, obrigando-se, às suas expensas, a reparações e/ou substituições que se fizerem necessárias para o perfeito cumprimento do contratado.

11.2 Se a CONTRATADA não executar os reparos e/ou substituições, nos prazos que lhe forem determinados pelo MUNICÍPIO DE NAVEGANTES/SC, esta, se assim lhe convier, poderá mandar executá-los por conta e risco daquela, por outras empresas, cobrando-lhe os respectivos custos.

11.3 A (s) empresa (s) vencedora (s) dos serviços será (ão) responsável (is) pela substituição, troca ou reposição dos serviços porventura executados não compatíveis com as especificações do edital.

11.4 Durante o prazo de garantia dos serviços executados a contratada fica obrigado a substituir os serviços incompatíveis no prazo máximo de 72 (setenta e duas) horas.

11.5 Os serviços executados, deverão estar em plena conformidade com as normas vigentes, Ministério do Trabalho, obedecendo e respeitando toda a legislação brasileira dos direitos do consumidor, particularmente o “Código de Defesa do Consumidor”, nos termos da Lei 8.078, de 11/9/90.

12 - DO ACOMPANHAMENTO E DA FISCALIZAÇÃO DOS SERVIÇOS EXECUTADOS

12.1 O acompanhamento da execução deste Contrato ficará a cargo da Secretaria Municipal de Educação, mediante nomeação de servidor especialmente designado para este fim, nos termos do art. 67 da Lei nº 8.666/93;

12.2 Os servidores designados anotarão em registro próprio todas as ocorrências relacionadas com a execução deste Contrato, sendo-lhe assegurada à prerrogativa de:

- V. Fiscalizar e atestar os serviços prestados/executados (com fornecimento de materiais), com a emissão de relatórios de aprovação e declaração de compatibilidade com as condições estabelecidas no Edital;
- VI. Comunicar eventuais falhas nos serviços prestados/executados (com fornecimento de materiais), cabendo à CONTRATADA/PRESTADORA DE SERVIÇOS adotar as providências necessárias;
- VII. Garantir à CONTRATADA/PRESTADORA DE SERVIÇOS toda e qualquer informação sobre ocorrências ou fatos relevantes relacionados com os serviços prestados/executados (com fornecimento de materiais);
- VIII. Emitir pareceres em todos os atos da Administração relativos à execução do contrato, em especial aplicações de sanções e alterações do mesmo.





12.3 A fiscalização exercida pela CONTRATANTE não excluirá ou reduzirá a responsabilidade da CONTRATADA/PRESTADORA DE SERVIÇOS pela completa e perfeita execução do objeto contratual;

13 – DA CONTRATAÇÃO

13.1 A CONTRATANTE convocará regularmente a empresa contratada para assinar o termo de Contrato, aceitar ou retirar o instrumento equivalente após a convocação no prazo de 05 (cinco) dias, sob pena de decair do direito à contratação, sem prejuízo das sanções previstas no art. 81 da Lei 8.666/93.

13.2 O prazo de convocação poderá ser prorrogado uma vez, por igual período, quando solicitado pela parte durante o seu transcurso e desde que ocorra motivo justificado aceito pela CONTRATANTE.

13.3 É facultado à CONTRATANTE, quando o convocado não assinar o termo de contrato ou não aceitar ou retirar o instrumento equivalente no prazo e condições estabelecidos, convocar os licitantes remanescentes, na ordem de classificação, para fazê-lo em igual prazo e nas mesmas condições propostas pelo primeiro classificado de conformidade com o ato convocatório, ou revogar a licitação independentemente da cominação prevista no art. 81 da Lei 8.666/93.

13.4 Se a proposta não for aceitável ou se a licitante desatender às exigências habilitatórias, a Comissão examinará a oferta subsequente, verificando a sua aceitabilidade e procedendo à habilitação da proponente, na ordem de classificação, e assim sucessivamente, até a apuração de uma proposta que atenda ao Edital, sendo a respectiva licitante declarada vencedora e à ela adjudicado o objeto do certame.

13.5 Qualquer entendimento relevante entre a CONTRATANTE e a CONTRATADA será formalizado por escrito.

13.6 A inexecução total ou parcial das obrigações oriundas do Contrato enseja a sua rescisão, conforme disposto nos artigos 77 a 80 da Lei nº 8.666/93 e alterações, e as penalidades previstas nos artigos 87 e 88 da mesma Lei, inclusive multa no valor de 20% (vinte por cento) do contrato firmado entre as partes.

14 – DAS PENALIDADES

14.1 A não prestação dos serviços no prazo assinalado, importará na aplicação à CONTRATADA/PRESTADORA DE SERVIÇOS de multa diária na ordem de 0,5% (meio por cento) sobre o valor do Contrato, limitada a 20% (vinte por cento) do contrato;

14.2 À CONTRATADA/PRESTADORA DE SERVIÇOS, se recusar a prestar os serviços ao MUNICÍPIO DE NAVEGANTES/SC dentro do prazo de validade da proposta, será aplicada multa de 20% (vinte por cento) do valor total do Contrato, bem como a aplicação das penalidades previstas no artigo 87 da lei 8.666/93;

14.3 Confiada a contratação à proponente vencedora e não satisfeitas as exigências técnicas e/ou comerciais dos compromissos assumidos, será aplicada a multa de 20% (vinte por cento) do valor total do Contrato, bem como a aplicação das penalidades previstas no artigo 87 da lei 8.666/93;





14.4 A inexecução parcial ou total do Contrato importará à CONTRATADA/PRESTADORA DE SERVIÇOS as penalidades previstas no artigo 87 da 8.666/93, bem como a multa de 20% (vinte por cento) sobre o valor do Contrato;

14.5 À CONTRATADA/PRESTADORA DE SERVIÇOS será aplicada a multa de 20% (vinte por cento) do valor total do Contrato no caso de descumprimento de qualquer outra obrigação à ela imposta no presente ajuste;

14.6 Será propiciada ampla defesa à CONTRATADA/PRESTADORA DE SERVIÇOS, antes da imposição das penalidades elencadas neste Contrato;

14.7 As eventuais multas aplicadas por força do disposto nos subitens precedentes não terão caráter compensatório, mas simplesmente moratório e, portanto, não eximem a CONTRATADA/PRESTADORA DE SERVIÇOS da reparação de possíveis danos, perdas ou prejuízos que os seus atos venham a acarretar, nem impedem a declaração da rescisão do pacto em apreço;

14.8 Os valores pertinentes às multas aplicadas serão descontados dos créditos a que a CONTRATADA/PRESTADORA DE SERVIÇOS tiver direito, ou cobrados judicialmente ou ainda descontados da garantia contratual prestada.

14.10 Será aplicada a Lei Municipal nº 3.532/2021, que dispõe sobre o Processo Administrativo de Responsabilização – PAR, pela prática de atos contra a Administração Pública Municipal Direta e Indireta.

14.10 É vedado a utilização de todo e qualquer dado pessoal repassado em decorrência da execução contratual para finalidade distinta daquela do objeto da contratação, sob pena de responsabilização administrativa, civil e criminal, conforme Lei nº 13.709/2018.

15 – DA RESCISÃO

15.1 A inexecução total ou parcial deste Contrato, além de ocasionar a aplicação das penalidades elencadas nos termos do edital e do artigo 77 da lei 8.666/93, ensejará também a sua rescisão, conforme diretrizes contidas no Art. 78 e seguintes da Lei nº 8.666/93;

15.2 A rescisão do Contrato poderá se dar sob quaisquer das formas delineadas no art. 79 da Lei nº 8.666/93;

15.3 Se a rescisão da avença se der por qualquer das causas previstas nos incisos I a XI e XVIII do art. 78 da Lei nº 8.666/93, a CONTRATADA/PRESTADORA DE SERVIÇOS sujeitar-se-á, ainda, ao pagamento de multa equivalente a 20% (vinte por cento) do valor do Contrato.

16 - DAS DISPOSIÇÕES GERAIS

16.1 A CONTRATADA/PRESTADORA DE SERVIÇOS assume integral responsabilidade pelos danos que causar ao MUNICÍPIO ou a terceiros, por si ou seus sucessores e representantes, na execução do contrato, isentando o município de toda e qualquer reclamação que possa surgir em decorrência do mesmo;

16.2 Compete ao Município de Navegantes/SC a gestão do presente contrato;

16.3 Aplicar-se-á, subsidiariamente, ao presente contrato, o disposto no Edital de Licitação e seus Anexos;





16.4 Aplicam-se à este Contrato as disposições da Lei nº 8.666/1993, e suas posteriores modificações, que regulamentam as licitações e contratações promovidas pela Administração Pública.

17 - DA TOLERÂNCIA

17.1 Se qualquer das partes contratantes, em benefício da outra, permitir, mesmo por omissões, a inobservância, no todo ou em parte, de qualquer dos itens e condições deste Contrato e/ou de seus Anexos, tal fato não poderá liberar, desonerar ou, de qualquer forma, afetar ou prejudicar esses mesmos itens e condições, os quais permanecerão inalterados, como se nenhuma tolerância houvesse ocorrido.

18 - DO FORO

18.1 As partes contratantes elegem o Foro desta Comarca de Navegantes, para dirimir todas e quaisquer controvérsias oriundas deste Contrato, renunciando expressamente a qualquer outro, por mais privilegiado que seja.

À vista das informações contidas nestes autos e com observância às normas vigentes, **APROVO** o presente Termo de Referência e **AUTORIZO** a realização do procedimento licitatório.

Navegantes/SC, 14 de abril de 2022.

PATRICIA DUARTE CIDRAL
SECRETÁRIA MUNICIPAL DE EDUCAÇÃO





ANEXO VII DA IDENTIFICAÇÃO DE VEÍCULOS E EQUIPAMENTOS

LEI Nº 2474 DE 10 DE AGOSTO DE 2011

DISPÕE SOBRE A IDENTIFICAÇÃO DE VEÍCULOS E EQUIPAMENTOS UTILIZADOS POR PRESTADORES DE SERVIÇOS PÚBLICOS DA PREFEITURA DE NAVEGANTES

O PREFEITO DE NAVEGANTES, no uso das suas atribuições legais, FAZ saber a todos os munícipes que a Câmara Municipal de Vereadores aprovou e ELE sanciona a seguinte lei:

Art. 1º As empresas e empreiteiras contratadas para prestar serviços ao município de Navegantes ficam obrigadas a identificar suas máquinas, veículos, equipamentos e similares com placas ou adesivos fixados nas laterais, indicando, com clareza, que estão a serviço da Prefeitura de Navegantes.

Parágrafo Único - As placas ou adesivos deverão ter as cores oficiais e o brasão do Município, bem como identificar o órgão público municipal para o qual o serviço é prestado.

Art. 2º As placas ou adesivos de que trata o artigo primeiro desta lei deverão medir 40 cm x 50 cm, podendo ser metálicos, de madeira ou em forma de adesivo.

Art. 3º As obrigações previstas nesta lei deverão constar dos editais dos processos licitatórios ou de dispensa de licitação promovidos pela Administração Pública Municipal visando à contratação dos serviços.

Art. 4º Esta lei entra em vigor na data da sua publicação.

REGISTRE-SE, PUBLIQUE-SE, CUMPRA-SE.
PREFEITURA DE NAVEGANTES, 10 DE AGOSTO DE 2011.

Roberto Carlos de Souza
PREFEITO

Esta lei foi registrada e publicada na Secretaria de Administração e Logística nesta data.

Navegantes, 10 de agosto de 2011.

Jonas de Souza
SECRETÁRIO DE ADMINISTRAÇÃO E LOGÍSTICA





ANEXO VIII MEMORIAL DESCRITIVO

CONSIDERAÇÕES GERAIS

- O Memorial Descritivo e Especificações foi elaborado com a finalidade de completar os projetos, fixar normas e características no uso e escolha dos materiais e serviços a serem empregados;
- A execução dos serviços obedecerá aos dispostos das normas e métodos construtivos da ABNT;
- Inicialmente, deverá ser realizada a locação e nivelamento da obra, obedecendo ao projeto, observando as distâncias e a cota de cada estaca, a serem feitos com equipamento tipo Estação Total, por profissional de topografia habilitado;
- As obras deverão ser sinalizadas e ter proteções para a segurança de transeuntes;
- Qualquer alteração na obra por qualquer motivo só será autorizado após mediante comunicação e aceite por escrito por parte da contratante em conjunto com o profissional (is) responsável (is) pelo projeto;
- Qualquer alteração executada sem as devidas autorizações e aceites descritos acima, implica em apresentação de projeto As Built as expensas da contratada, sem direito a aditivos por este serviço.

CONTROLE TECNOLÓGICO

- O controle tecnológico na pavimentação deverá ser realizado a cada camada do pavimento realizada e finalizada, para controle de espessura e dos agregados utilizados;
- Para a pavimentação das calçadas o controle tecnológico se dará para as peças do pavimento intertravado no teste de resistência à compressão;
- Os controles tecnológicos deverão ser realizados de acordo com as normas técnicas e com custos absorvidos pela construtora (pela contratada).

1.1 - SERVIÇOS INICIAIS

1.1.1 - Placa de obra em chapa de aço galvanizado

- A placa da obra deverá ser em chapa metálica, com 2,50 m x 1,20 m (3,00 m²), com as informações da obra em material plástico (poliestireno), para fixação ou adesivação, conforme o modelo fornecido pelo convênio (http://www.caixa.gov.br/Downloads/gestao-urbana-manual-visual-placas-adesivos-obras/Manual_PlacadeObras.pdf) e suporte em madeira, conforme composição analítica do item no SINAPI, resistente às intempéries;
- A apropriação dos serviços será por metro quadrado.

1.1.2 – Tapume

- Com a Unidade de Ensino há uma redução significativa com gastos no canteiro de obras. A utilização de componentes que chegam ao canteiro de

obra prontos, necessitando apenas de montagem, agrega organização à obra. Além disso, o sistema é de fácil adequação para obras cujos canteiros têm dimensões reduzidas. Os tapumes serão utilizados apenas para limitar o espaço - 4 - que estará em obra.

1.2 – RADIER

1.2.1 ESCAVAÇÃO HORIZONTAL, INCLUINDO ESCARIFICAÇÃO, CARGA, DESCARGA E TRANSPORTE EM SOLO DE 2ª CATEGORIA COM TRATOR DE ESTEIRAS (100HP/LÂMINA: 2,19M³) E CAMINHÃO BASCULANTE DE 10M³, DMT ATÉ 200M. AF_07/2020

- - Utilizar o tipo de trator e a lâmina, considerando o tipo de trabalho e o material a ser movimentado;
- - Selecionar a configuração da ponta do escarificador (curta, intermediária e longa) e o tipo (central e penetração);
- - Realizar escarificação do material com o equipamento;
- - Após a escarificação, executa-se o corte com a lâmina do trator;
- - O material cortado será posteriormente carregado com a pá carregadeira.
- - Será realizado por m³

1.2.2 REATERRO MANUAL DE VALAS COM COMPACTAÇÃO MECANIZADA. AF_04/2016

- ☐ Inicia-se, quando necessário, com a umidificação do solo afim de atingir o teor umidade ótima de compactação prevista em projeto.
- ☐ Escavação da vala de acordo com o projeto de engenharia.
- ☐ A escavação deve atender às exigências da NR 18.
- - Será realizado por m³

1.2.3 LASTRO COM MATERIAL GRANULAR (PEDRA BRITADA N.1 E PEDRA BRITADA N.2), APLICADO EM PISOS OU LAJES SOBRE SOLO, ESPESSURA DE *10 CM*. AF_07/2019

- - Lançar e espalhar a camada de areia média sobre solo previamente compactado e nivelado.
- - Após o lançamento, compactar com placa vibratória e nivelar a superfície.
- - Será realizado por m³

1.2.4 FABRICAÇÃO, MONTAGEM E DESMONTAGEM DE FÔRMA PARA VIGA BALDRAME, EM MADEIRA SERRADA, E=25 MM, 1 UTILIZAÇÃO. AF_06/2017

- - A partir dos projetos de fabricação de fôrmas, conferir as medidas e realizar o corte das peças de madeira não aparelhada; em obediência ao projeto, observar perfeita marcação das posições dos cortes, utilizando trena metálica calibrada, esquadro de braços longos, transferidor mecânico ou marcador eletrônico de ângulo, etc;
- - Com os sarrafos, montar as gravatas de estruturação da fôrma da sapata;
- - Pregar a tábua nas gravatas;
- - Executar demais dispositivos do sistema de fôrmas, conforme projeto de fabricação.
- - Fazer a marcação das faces para auxílio na montagem das fôrmas.
- - Posicionar as faces laterais, conforme projeto e escorá-las com sarrafos de madeira apoiados no terreno.
- - Travar as duas faces com sarrafos pregados na face superior da viga.

- O serviço será realizado por m²

1.2.5 CONCRETAGEM DE RADIER, PISO OU LAJE SOBRE SOLO, FCK 30 MPA, PARA ESPESSURA DE 10 CM - LANÇAMENTO, ADENSAMENTO E ACABAMENTO. AF_09/2017

- - Antes do lançamento do concreto, assegurar-se que as armaduras atendem a todas as disposições do projeto estrutural;
- - Assegurar-se da correta montagem das formas (geometria dos elementos, nivelamento, estanqueidade) e do cimbramento;
- - Verificar se a resistência característica e/ou o traço declarado corresponde ao pedido de compra, se o concreto está com a trabalhabilidade especificada e se não foi ultrapassado o tempo de início de pega do concreto;
- - verificações com base na Nota Fiscal / documento de entrega;
- - Após verificação da trabalhabilidade (abatimento / "slump") e moldagem dos corpos de prova para controle da resistência à compressão, lançar o material com a utilização de bombas;
- - Após lançar o concreto, adensá-lo com uso de vibrador de imersão de forma que toda a armadura e os componentes embutidos sejam adequadamente envolvidos na massa do concreto;
- - Realizar o acabamento com sarrafo com movimentos de vai-e-vem; - Regularizar a superfície utilizando rodo de corte.
- O serviço será realizado em m³

1.2.6 IMPERMEABILIZAÇÃO DE FLOREIRA OU VIGA BALDRAME COM ARGAMASSA DE CIMENTO E AREIA, COM ADITIVO IMPERMEABILIZANTE, E = 2 CM. AF_06/2018

- -Chapiscar a superfície a ser impermeabilizada para aumentar a aderência da camada de argamassa;
- - Lançar a argamassa com aditivo impermeabilizante sobre o chapisco, utilizando colher de pedreiro, com energia suficiente para garantir a aderência;
- - Nivelar com sarrafo de madeira, de forma a resultar numa espessura de 2 cm.
- O serviço será realizado em m²

1.2.7 ARMAÇÃO DE LAJE DE UMA ESTRUTURA CONVENCIONAL DE CONCRETO ARMADO EM UMA EDIFICAÇÃO TÉRREA OU SOBRADO UTILIZANDO AÇO CA-50 DE 8,0 MM - MONTAGEM. AF_12/2015

- - Posicionar as linhas de escoras de madeira e as travessas conforme previsto em projeto; nivelar as travessas (tábuas de 20cm posicionadas em espelho) recorrendo a pequenas cunhas de madeira sob os pontaletes;
- - O escoramento deve ser contraventado nas duas direções para impedir deslocamentos laterais do conjunto e, quando for o caso, a flambagem local dos pontaletes;
- - Caso o projeto estrutural preveja a adoção de contraflechas, adotar escoras de maior comprimento ou calços mais altos nos apoios intermediários, obedecendo a cotas estabelecidas;
- - Com o escoramento já executado, apoiar as vigotas nas extremidades, observando espaçamento e paralelismo entre elas; para tanto, utilizar as próprias lajotas (tabelas) para determinar o afastamento entre as vigotas;

- - As vigotas devem manter apoio nas paredes ou vigas periféricas conforme determinado no projeto estrutural, com avanço nunca menor do que 5cm;
- - Conferir alinhamento e esquadro das vigotas; apoiar as lajotas sobre as vigotas, garantindo a justaposição para evitar vazamentos durante a concretagem;
- - Posicionar as armaduras de distribuição, negativa e das nervuras transversais;
- - Lançar o concreto de forma a envolver completamente todas as tubulações embutidas na laje e atingir a espessura definida em projeto.
- - Realizar o acabamento com desempenadeira de modo a se obter uma superfície uniforme;
- - Enquanto a superfície não atingir endurecimento satisfatório, executar a cura do concreto com água potável.
- - Promover a retirada dos escoramentos somente quando o concreto atingir resistência suficiente para suportar as cargas, conforme NBR 14931:2004, que deve ser feita de forma progressiva, e sempre no sentido do centro para os apoios;
- O serviço será realizado em KG.

1.2.8 ARMAÇÃO DE LAJE DE UMA ESTRUTURA CONVENCIONAL DE CONCRETO ARMADO EM UMA EDIFICAÇÃO TÉRREA OU SOBRADO UTILIZANDO AÇO CA-60 DE 4,2 MM - MONTAGEM. AF_12/2015

- - Posicionar as linhas de escoras de madeira e as travessas conforme previsto em projeto; nivelar as travessas (tábuas de 20cm posicionadas em espelho) recorrendo a pequenas cunhas de madeira sob os pontalotes;
- - O escoramento deve ser contraventado nas duas direções para impedir deslocamentos laterais do conjunto e, quando for o caso, a flambagem local dos pontalotes;
- - Caso o projeto estrutural preveja a adoção de contraflechas, adotar escoras de maior comprimento ou calços mais altos nos apoios intermediários, obedecendo a cotas estabelecidas;
- - Com o escoramento já executado, apoiar as vigotas nas extremidades, observando espaçamento e paralelismo entre elas; para tanto, utilizar as próprias lajotas (tabelas) para determinar o afastamento entre as vigotas;
- - As vigotas devem manter apoio nas paredes ou vigas periféricas conforme determinado no projeto estrutural, com avanço nunca menor do que 5cm;
- - Conferir alinhamento e esquadro das vigotas; apoiar as lajotas sobre as vigotas, garantindo a justaposição para evitar vazamentos durante a concretagem;
- - Posicionar as armaduras de distribuição, negativa e das nervuras transversais;
- - Lançar o concreto de forma a envolver completamente todas as tubulações embutidas na laje e atingir a espessura definida em projeto.
- - Realizar o acabamento com desempenadeira de modo a se obter uma superfície uniforme;
- - Enquanto a superfície não atingir endurecimento satisfatório, executar a cura do concreto com água potável.
- - Promover a retirada dos escoramentos somente quando o concreto atingir resistência suficiente para suportar as cargas, conforme NBR 14931:2004, que deve ser feita de forma progressiva, e sempre no sentido do centro para os apoios;
- O serviço será realizado em KG.

1.2.9 ARMAÇÃO DE LAJE DE UMA ESTRUTURA CONVENCIONAL DE CONCRETO ARMADO EM UMA EDIFICAÇÃO TÉRREA OU SOBRADO UTILIZANDO AÇO CA-50 DE 12,5 MM - MONTAGEM. AF_12/2015

- - Posicionar as linhas de escoras de madeira e as travessas conforme previsto em projeto; nivelar as travessas (tábuas de 20cm posicionadas em espelho) recorrendo a pequenas cunhas de madeira sob os pontaletes;
- - O escoramento deve ser contraventado nas duas direções para impedir deslocamentos laterais do conjunto e, quando for o caso, a flambagem local dos pontaletes;
- - Caso o projeto estrutural preveja a adoção de contraflechas, adotar escoras de maior comprimento ou calços mais altos nos apoios intermediários, obedecendo a cotas estabelecidas;
- - Com o escoramento já executado, apoiar as vigotas nas extremidades, observando espaçamento e paralelismo entre elas; para tanto, utilizar as próprias lajotas (tabelas) para determinar o afastamento entre as vigotas;
- - As vigotas devem manter apoio nas paredes ou vigas periféricas conforme determinado no projeto estrutural, com avanço nunca menor do que 5cm;
- - Conferir alinhamento e esquadro das vigotas; apoiar as lajotas sobre as vigotas, garantindo a justaposição para evitar vazamentos durante a concretagem;
- - Posicionar as armaduras de distribuição, negativa e das nervuras transversais;
- - Lançar o concreto de forma a envolver completamente todas as tubulações embutidas na laje e atingir a espessura definida em projeto.
- - Realizar o acabamento com desempenadeira de modo a se obter uma superfície uniforme;
- - Enquanto a superfície não atingir endurecimento satisfatório, executar a cura do concreto com água potável.
- - Promover a retirada dos escoramentos somente quando o concreto atingir resistência suficiente para suportar as cargas, conforme NBR 14931:2004, que deve ser feita de forma progressiva, e sempre no sentido do centro para os apoios;
- O serviço será realizado em KG.

1.2.10 CAMADA SEPARADORA PARA EXECUÇÃO DE RADIER, EM LONA PLÁSTICA. AF_09/2017

- - Sobre o lastro, dispor a lona, garantindo sobreposição de, no mínimo, 30 cm das emendas para impedir o escoamento da nata de cimento e a umidade ascendente.
- - O serviço será realizado em m²

1.3 – PAREDES/REVESTIMENTOS E ESQUADRIAS

1.3.1 PAINEL SANDUICHE ISOTERMICO AÇO GALVANIZADO E RECHEADO EM PIR ESPESSURA 70MM PRÉ-PINTADO (INSTALADO)

- - A cobertura será de telha termoacústica com espessura de 5mm, fixada em estrutura metálica com vedação e fixadores apropriados com inclinação conforme projeto executivo contratado. O telhamento deverá ficar plano, sem "colos" ou "ondas".
- - A colocação das telhas será iniciada das bordas para a cumeeira, evitando o corte das telhas junto à cumeeira através do ajuste no comprimento do beiral, de maneira que este fique com o comprimento adequado.
- - As telhas da fiada seguinte são colocadas de forma a se encaixarem perfeitamente a fiada anterior.
- - As telhas deverão apresentar encaixes para sobreposição perfeitos.
- - Qualquer que seja a estrutura empregada deverá atender às normas técnicas da ABNT.

- - Todas as telhas deverão ser analisadas quanto a sua fixação e reforçadas onde estiverem soltas e apoiadas somente na estrutura, ou com fixação deficiente.
- - Os rufos deverão ser em chapas metálicas galvanizadas e seus complementos deverão ser instalados de modo a garantir a estanqueidade da ligação entre as telhas, beiral e seus condutores.
- - A Calha será confeccionada em chapa metálica 14MSG, e=1,80mm, pintada com zarcão e pintura epóxi na face de contato e deverá ser instalada após a realização de limpeza e retirada de todos os materiais soltos que porventura estiverem sobre a laje.
- - O serviço será realizado em m²

1.3.2 KIT DE PORTA DE MADEIRA PARA PINTURA, SEMI-OCA (LEVE OU MÉDIA), PADRÃO MÉDIO, 80X210CM, ESPESSURA DE 3,5CM, ITENS INCLUSOS: DOBRADIÇAS, MONTAGEM E INSTALAÇÃO DO BATENTE, FECHADURA COM EXECUÇÃO DO FURO - FORNECIMENTO E INSTALAÇÃO. AF_12/2019

- - Utilizar gabarito para portas nas dimensões especificadas devidamente no esquadro; - Pregar a travessa nos dois montantes;
- - Pregar os sarrafos utilizados como travas nos dois ângulos superiores e em dois pontos perpendiculares aos montantes, em ambos os lados do batente, garantindo o esquadro da estrutura;
- - Conferir se o vão deixado pela obra está de acordo com as dimensões da porta, com previsão de folga de 3 cm tanto no topo como nas laterais do vão;
- - Em cinco posições equi-espaciaadas ao longo dos seus montantes (pernas), executar pré-furos com broca de 3mm e cravar pregos em diagonal, dois a dois, formando um "X", cravando dois pregos a 10cm tanto do topo como da base de cada montante;
- - Aplicar uma demão de emulsão betuminosa a frio na face externa do marco, formando uma camada de proteção;
- - Colocar calços de madeira para apoio e posicionamento do marco no interior do vão;
- - Conferir sentido de abertura da porta, cota da soleira, prumo, nível e alinhamento do marco com a face da parede;
- - Preencher com argamassa toda a extensão do vão entre o marco/batente e a parede; a argamassa deve ser aplicada com consistência de "farofa" (semi-seca), sendo bem apiloada entre o marco e o contorno do vão;
- - No mínimo 24 horas após a aplicação inicial, retirar os calços de madeira e preencher os espaços com argamassa "farofa";
- - Medir a travessa superior do marco e recortar o trecho correspondente do alizar com pequena folga;
- - Com auxílio de gabarito, executar os cortes a 45° (meia-esquadria) nas extremidades da peça que guarnecerá o topo do marco / batente;
- - Verificar a altura dos alizares que serão fixados nos montantes dos batentes e serrar o excedente;

- Apontar dois pregos na parte central da peça anteriormente recortada e posicioná-la exatamente no topo do marco / batente; não promover a fixação definitiva;
- Encaixar na peça pré-fixada os alizares nos montantes do marco / batente (na sua posição final) e riscar com lápis a posição do corte a 45°, utilizando como gabarito a peça pré-fixada;
- Promover o corte a 45° das extremidades dos alizares (peças correspondentes aos montantes) e fixar os alizares com pregos sem cabeça, espaçados a cada 20 ou 25cm, iniciando pela peça superior;
- Posicionar a folha de porta no marco / batente para marcar (riscar) os trechos que devem ser ajustados. O ajuste deve ser feito deixando-se folga de 3 mm em relação a todo o contorno do marco / batente.
- O serviço será feito em UN.

1.3.3 JANELA DE ALUMÍNIO TIPO MAXIM-AR, COM VIDROS, BATENTE E FERRAGENS. EXCLUSIVE ALIZAR, ACABAMENTO E CONTRAMARCO. FORNECIMENTO E INSTALAÇÃO. AF_12/2019

- Com auxílio de chapas estreitas de aço ou alumínio, posicionar a esquadria no interior do contramarco, mantendo aproximadamente as mesmas folgas nas duas laterais, no topo e na base;
- Utilizando como gabarito a própria esquadria, devidamente nivelada e aprumada, marcar no contramarco a posição dos parafusos e proceder à furação correspondente;
- Aplicar material vedante em forma de cordão em todo o contorno do contramarco;
- Posicionar a esquadria de fora para dentro da edificação, fazendo pressão no material vedante;
- Aparafusar a esquadria no contramarco;
- Se as folhas estiverem separadas do marco, posicioná-las nos trilhos e testar seu funcionamento;
- Parafusar as presilhas no contorno do marco e encaixar os alizares / guarnições de acabamento no perímetro da janela.
- O serviço será realizado em m²

1.3.4 JANELA DE CORRER EM ALUMÍNIO, 120 X 150 CM (A X L), 4 FLS, BANDEIRA COM BASCULA, ACABAMENTO ACET OU BRILHANTE, BATENTE/REQUADRO DE 6 A 14 CM, COM VIDRO, SEM GUARNICAO/ALIZAR

- Com auxílio de chapas estreitas de aço ou alumínio, posicionar a esquadria no interior do contramarco, mantendo aproximadamente as mesmas folgas nas duas laterais, no topo e na base;
- Utilizando como gabarito a própria esquadria, devidamente nivelada e aprumada, marcar no contramarco a posição dos parafusos e proceder à furação correspondente;
- Aplicar material vedante em forma de cordão em todo o contorno do contramarco;
- Posicionar a esquadria de fora para dentro da edificação, fazendo pressão no material vedante;



- - Aparafusar a esquadria no contramarco;
- - Se as folhas estiverem separadas do marco, posicioná-las nos trilhos e testar seu funcionamento.
- - Parafusar as presilhas no contorno do marco e encaixar os alizares / guarnições de acabamento no perímetro da janela.
- - O serviço será realizado em un.

1.3.5 PISO VINÍLICO SEMI-FLEXÍVEL EM PLACAS, PADRÃO LISO, ESPESSURA 3,2 MM, FIXADO COM COLA. AF_06/2018

- - Sobre o contrapiso devidamente limpo e nivelado, marcar o eixo/linha de início da instalação dos revestimentos vinílicos e as dimensões das bordas, tabeiras e desenhos conforme projeto;
- - Caso necessário, as placas ou régua vinílicas serão cortadas com uso de estilete;
- - Espalhar o adesivo, utilizando uma desempenadeira denteada, em áreas de até 10 m²;
- - Aguardar o "tempo de tack" do adesivo e distribuir as placas ou régua;
- - Imediatamente após o término da colagem, passar uma tábua protegida com um tecido
 - grosso sobre as placas coladas, comprimindo o revestimento na base;
- - O serviço será realizado em m²

1.3.6 RODAPÉ EM POLIESTIRENO, ALTURA 5 CM. AF_09/2020

- - Medir o comprimento do rodapé e cortar com serra elétrica;
- - Aplicar cola adequada na régua de poliestireno e posicioná-lo no rodapé, pressionando bem para sua fixação;
- - Retirar o excesso de cola com espátula e fazer o acabamento com lixa d'água fina;
- - O serviço será realizado em m

1.4 COBERTURA

1.4.1 COBERTURA EM TELHAS TERMO ACUSTICAS SANDWICH COM CHAPAS TP40 (PINTURA COR DE BARRO) E BANDEIJA (PINTURA BRANCA) COM PREENCHIMENTO EM PIR, E=50MM

- - A cobertura será de telha termoacústica com espessura de 50mm, fixada em estrutura metálica com vedação e fixadores apropriados com inclinação conforme projeto executivo contratado. O telhamento deverá ficar plano, sem "colos" ou "ondas".
- - A colocação das telhas será iniciada das bordas para a cumeeira, evitando o corte das telhas junto à cumeeira através do ajuste no comprimento do beiral, de maneira que este fique com o comprimento adequado.
- - As telhas da fiada seguinte são colocadas de forma a se encaixarem perfeitamente a fiada anterior.
- - As telhas deverão apresentar encaixes para sobreposição perfeitos.
- - Qualquer que seja a estrutura empregada deverá atender às normas técnicas da ABNT.



- - Todas as telhas deverão ser analisadas quanto a sua fixação e reforçadas onde estiverem soltas e apoiadas somente na estrutura, ou com fixação deficiente.
- - Os rufos deverão ser em chapas metálicas galvanizadas e seus complementos deverão ser instalados de modo a garantir a estanqueidade da ligação entre as telhas, beiral e seus condutores.
- - A Calha será confeccionada em chapa metálica 14MSG, e=1,80mm, pintada com zarcão e pintura epóxi na face de contato e deverá ser instalada após a realização de limpeza e retirada de todos os materiais soltos que porventura estiverem sobre a laje.
- - O serviço será realizado em m

1.4.2 CUMEEIRA NORMA PARA TELHA ESTRUTURAL

- As cumeeiras do telhado, deverá ser aplicada argamassa de cimento e areia traço 1:5 com corante da mesma coloração da telha.
- O serviço será realizado em m

1.4.3 TRAMA DE MADEIRA COMPOSTA POR TERÇAS PARA TELHADOS DE ATÉ 2 ÁGUAS PARA TELHA ONDULADA DE FIBROCIMENTO, METÁLICA, PLÁSTICA OU TERMOACÚSTICA, INCLUSO TRANSPORTE VERTICAL. AF_07/2019

- - Verificar o posicionamento da estrutura de apoio e do comprimento das peças de acordo com o projeto;
- - Posicionar as terças conforme previsto no projeto, conferindo distância entre tesouras, pontaletes ou outros apoios, declividade da cobertura, extensão do pano, distanciamento, esquadro e paralelismo entre as terças;
- - Fixar as terças na estrutura de apoio, cravando os pregos 22 X 48 aproximadamente a 45° em relação à face lateral da terça, de forma que penetrem cerca de 3 a 4 cm na peça de apoio;
- - Rebater as cabeças de todos os pregos, de forma a não causar ferimentos nos montadores do telhado ou em futuras operações de manutenção;
- O serviço será realizado em m²

1.5 INSTALAÇÕES

1.5.1. ÁGUA FRIA

- 1.5.1.1 PONTO DE CONSUMO TERMINAL DE ÁGUA FRIA (SUBRAMAL) COM TUBULAÇÃO DE PVC, DN 25 MM, INSTALADO EM RAMAL DE ÁGUA, INCLUSOS RASGO E CHUMBAMENTO EM ALVENARIA. AF_12/2014
- • Verificação do projeto;
- - Execução de marcação para rasgo;
- - Execução do corte da alvenaria de acordo com marcação prévia utilizando marreta e talhadeira. Os cortes devem ser gabaritados tanto no traçado quanto na profundidade, para que os tubos embutidos não sejam forçados a fazer curvas ou desvios. No caso de cortes horizontais ou inclinados,

recomenda-se que o diâmetro de qualquer tubulação não seja maior do que um terço da largura do bloco;

- - Os materiais devem ser soldados com adesivo plástico apropriado, após lixamento com lixa d'água e limpeza com solução desengordurante das superfícies a serem soldadas; • Limpar a ponta e a bolsa dos materiais com solução limpadora;
- - O adesivo deve ser aplicado uniformemente na bolsa (camada fina) e na ponta ou extremidade do tubo (camada mais espessa). • Para o tubo, encaixar a ponta na bolsa da conexão aplicando $\frac{1}{4}$ de volta. Manter a junta sobre pressão manual por aproximadamente 5 minutos;
- - Após a junção das peças, deve-se remover o excesso de adesivos, pois estes atacam o PVC. Não movimentá-los por, aproximadamente, 5 minutos;
- -Após soldagem, aguardar 24 horas antes de submeter o sistema às pressões de serviço ou ensaios de estanqueidade e obstrução.
- -Para o chumbamento linear, lançar a argamassa por sobre o rasgo até sua total cobertura;
- -Cobrir toda a extensão dos trechos de rasgo de tubulação;
- - Desempenar as superfícies que sofreram chumbamentos.
- - O serviço será realizado por un.

1.5.1.2 CUBA DE EMBUTIR OVAL EM LOUÇA BRANCA, 35 X 50CM OU EQUIVALENTE - FORNECIMENTO E INSTALAÇÃO. AF_01/2020

- - Fixar a cuba no tampo aplicando-se massa plástica com auxílio de uma espátula.
- - O serviço será realizado por un.

1.5.1.3 **TORNEIRAS DE MESA EM METAL** cromadas $\frac{1}{2}$ " do tipo Link Temporizadas, de fechamento automático segundo norma ABNT 13713, que resista a 200.000 ciclos e com dimensões mínimas A e B conforme mostra o a figura abaixo.

4.8 Dimensões

Os aparelhos automáticos devem apresentar as dimensões e posições da conexão de entrada e de saída, conforme indicadas na Figura 2, e valores especificados na Tabela 1.



Tabela 1 — Dimensões

Tipo de aparelho automático	Dimensões mm						
	A	B	C	D	E	F	G
Torneira de parede	≥ 80	-	≥ 14	≥ 40	≥ 25	-	-
Torneira de mesa	≥ 80	≥ 20	≥ 50	≥ 40	≥ 25	-	-
Válvula para mictório	≥ 35	-	≥ 14	≥ 40	≥ 25	≥ 180	≥ 38

1.5.1.4 SABONETEIRA DE PAREDE EM METAL CROMADO, INCLUSO FIXAÇÃO.

AF_01/2020

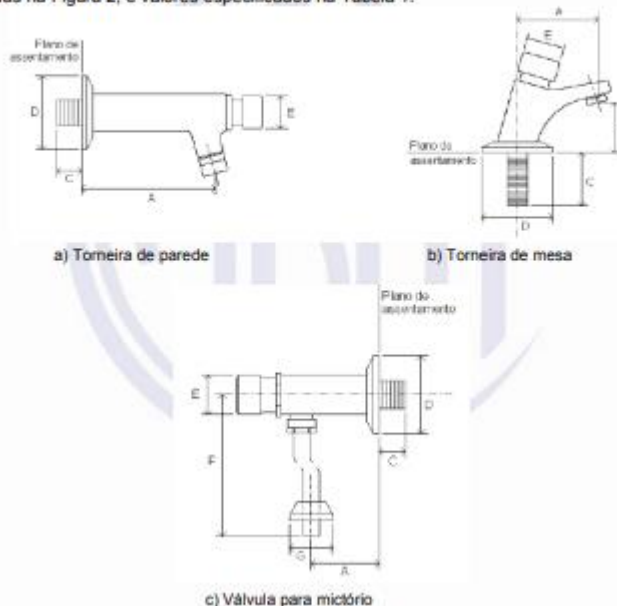
- Verificar as distâncias mínimas para o posicionamento da peça; - Marcar os pontos para furação;
- Instalar, de maneira nivelada e parafusar;
- O serviço será realizado por un.

1.5.1.5 SIFÃO DO TIPO FLEXÍVEL EM PVC 1 X 1.1/2 - FORNECIMENTO E INSTALAÇÃO. AF_01/2020

- Verificar a necessidade da utilização da bucha de redução, de acordo com o tipo de lavatório, pia ou tanque;
- Verificar a altura do sifão em relação ao piso acabado para garantir a manutenção do fecho hídrico, quando do ajuste do tubo prolongador. Ver recomendação do fabricante para altura máxima do tubo prolongador;
- Rosquear a porca superior do tubo prolongador diretamente na válvula;

- - Ajustar o tubo prolongador na altura desejada, em geral, de 10 cm a 13 cm, afrouxando a porca inferior. Obtida a posição desejada, apertar manualmente a porca a fim de obter perfeita estanqueidade;
- - Verificar o diâmetro do tubo ou bolsa da conexão de esgoto;
- - Cortar a extremidade escalonada do tubo extensivo de acordo com o diâmetro do tubo ou conexão de esgoto e encaixá-lo completamente.
- - O serviço será realizado por un.

1.5.1.6 BANCADA DE GRANITO CINZA POLIDO, DE 0,50 X 0,60 M, PARA LAVATÓRIO - FORNECIMENTO E INSTALAÇÃO. AF_01/2020

- - Marcar o ponto de perfuração da parede;
- - Parafusar as mãos francesas na parede;
- - Aplicar a massa plástica sobre as mãos francesas;
- - Apoiar a bancada sobre as mãos francesas;
- - Verificar o nível da bancada;
- - Rejuntar utilizando argamassa industrializada de rejuntamento flexível.
- - O serviço será realizado por un.

1.5.1.7 REGISTRO DE GAVETA BRUTO, LATÃO, ROSCÁVEL, 3/4", COM ACABAMENTO E CANOPLA CROMADOS. FORNECIDO E INSTALADO EM RAMAL DE ÁGUA. AF_12/2014

- - Observar o sentido do fluxo de água indicado por uma seta no corpo do registro;
- - Observar a faixa para embutir, conforme gabarito de instalação;
- - Posicionar o registro em relação à superfície da parede (perpendicular);
- - Utilizar adaptadores (de junta soldável para roscável) e fita veda rosca para junta;
- - Instalar o conversor do registro, caso necessário.
- - Posicionar a canopla e fixá-la com a prensa de canopla.
- - Fixar a manopla;
- - O serviço será realizado por un.

1.5.2 SANITÁRIOS

1.5.2.1 TUBO PVC, SERIE NORMAL, ESGOTO PREDIAL, DN 40 MM, FORNECIDO E INSTALADO EM RAMAL DE DESCARGA OU RAMAL DE ESGOTO SANITÁRIO. AF_12/2014

- - Os tubos devem ser soldados com adesivo plástico apropriado, após lixamento com lixa d'água e limpeza com solução desengordurante das superfícies a serem soldadas;
- - Limpar a ponta do tubo e a bolsa da conexão com solução limpadora;
- - O adesivo deve ser aplicado na bolsa da conexão e na ponta do tubo; após a junção das peças, deve-se remover o excesso de adesivos, pois estes atacam o PVC; não movimentá-los por, aproximadamente, 5 minutos.
- - Após soldagem, aguardar 24 horas antes de submeter a tubulação às pressões de serviço ou ensaios de estanqueidade e obstrução.
- - O serviço será realizado por m.

1.5.2.2 TUBO PVC, SERIE NORMAL, ESGOTO PREDIAL, DN 75 MM, FORNECIDO E INSTALADO EM PRUMADA DE ESGOTO SANITÁRIO OU VENTILAÇÃO. AF_12/2014

- ☐ Os tubos devem ser soldados com adesivo plástico apropriado, após lixamento com lixa d'água e limpeza com solução desengordurante das superfícies a serem soldadas;
- ☐ Limpar a ponta do tubo e a bolsa da conexão com solução limpadora;
- ☐ O adesivo deve ser aplicado na bolsa da conexão e na ponta do tubo; após a junção das peças, deve-se remover o excesso de adesivos, pois estes atacam o PVC; não movimentá-los por, aproximadamente, 5 minutos.
- ☐ Após soldagem, aguardar 24 horas antes de submeter a tubulação às pressões de serviço ou ensaios de estanqueidade e obstrução.
- - O serviço será realizado por m.

1.5.2.3 TUBO PVC, SERIE NORMAL, ESGOTO PREDIAL, DN 100 MM, FORNECIDO E INSTALADO EM PRUMADA DE ESGOTO SANITÁRIO OU VENTILAÇÃO. AF_12/2014

- Os tubos devem ser soldados com adesivo plástico apropriado, após lixamento com lixa d'água e limpeza com solução desengordurante das superfícies a serem soldadas;
- ☐ Limpar a ponta do tubo e a bolsa da conexão com solução limpadora;
- ☐ O adesivo deve ser aplicado na bolsa da conexão e na ponta do tubo; após a junção das peças, deve-se remover o excesso de adesivos, pois estes atacam o PVC; não movimentá-los por, aproximadamente, 5 minutos.
- ☐ Após soldagem, aguardar 24 horas antes de submeter a tubulação às pressões de serviço ou ensaios de estanqueidade e obstrução.
- - O serviço será realizado por m.

1.5.2.4 VASO SANITÁRIO SIFONADO COM CAIXA ACOPLADA LOUÇA BRANCA, INCLUSO ENGATE FLEXÍVEL EM PLÁSTICO BRANCO, 1/2 X 40CM - FORNECIMENTO E INSTALAÇÃO. AF_01/2020

- Coloque a bacia sobre o local onde ela vai ser instalada (no centro do cano de esgoto) e faça a marcação do furos laterais com a canetinha. Se o furos da bacia não estiverem alinhados no centro da saída de esgoto, use uma trena para achar o eixo e faça a marcação da bacia. Também é necessário achar o centro do cano no chão e marcar os furos laterais.
- Antes de fazer o furo, coloque o vaso novamente sobre o local para confirmar se a marcação está correta. Caso sim, fure o local marcado com a furadeira usando uma broca para concreto. Em seguida, inclua as buchas.
- O anel de vedação deve ser fixado na entrada do esgoto para evitar que maus odores se espalhem pela casa. Se preferir, use cola PU para garantir uma boa fixação.
- Após incluir o anel de vedação, é só posicionar a bacia sobre os furos no chão e parafusar com a chave de boca.

Para garantir a aderência ao anel de vedação, faça pressão contra o piso para encaixar bem. É importante tomar cuidado no uso da força na hora de parafusar para não causar fissuras ou quebra na cerâmica.

- - O serviço será realizado por un.

1.5.2.5 TANQUE SÉPTICO CIRCULAR, EM CONCRETO PRÉ-MOLDADO, DIÂMETRO INTERNO = 1,88 M, ALTURA INTERNA = 2,50 M, VOLUME ÚTIL: 6245,8 L (PARA 32 CONTRIBUINTES). AF_12/2020

- - Após execução da escavação e, caso seja necessário, da contenção da cava, preparar o fundo com lastro de brita;
- - Sobre o lastro de brita, posicionar a laje de fundo pré-moldada com a retroescavadeira;
- - Sobre a laje de fundo, posicionar os anéis pré-moldados do balão com a retroescavadeira, assentá-los com argamassa e revestir as juntas internamente;
- - Em seguida, posicionar a laje de transição pré-moldada com a retroescavadeira e assentá-la com argamassa;
- - Por fim, colocar a tampa pré-moldada.
- - O serviço será realizado por un

1.5.2.6 FILTRO ANAERÓBIO CIRCULAR, EM CONCRETO PRÉ-MOLDADO, DIÂMETRO INTERNO = 1,88 M, ALTURA INTERNA = 1,50 M, VOLUME ÚTIL: 3331,1 L (PARA 19 CONTRIBUINTES). AF_12/2020

- - Após execução da escavação e, caso seja necessário, da contenção da cava, preparar o fundo com lastro de brita;
- - Sobre o lastro de brita, posicionar a laje de fundo pré-moldada com a retroescavadeira;
- - Sobre a laje de fundo, posicionar o primeiro anel pré-moldado do balão com a retroescavadeira, assentá-lo com argamassa e revestir a junta internamente;
- - Ainda sobre a laje de fundo, posicionar o anel de apoio da laje do fundo falso com a retroescavadeira e assentá-lo com argamassa. Em seguida, colocar a laje do fundo falso;
- - Posicionar os demais anéis pré-moldados do balão com a retroescavadeira, assentá-los com argamassa e revestir as juntas internamente;
- - Sobre o fundo falso, colocar a brita do leito filtrante com a retroescavadeira; - Em seguida, posicionar a laje de transição pré-moldada com a retroescavadeira e assentá-la com argamassa; - Por fim, colocar a tampa pré-moldada.
- - O serviço será realizado por un.

1.5.2.7 SUMIDOURO RETANGULAR, EM ALVENARIA COM BLOCOS DE CONCRETO, DIMENSÕES INTERNAS: 0,8 X 1,4 X 3,0 M, ÁREA DE INFILTRAÇÃO: 13,2 M² (PARA 5 CONTRIBUINTES). AF_12/2020

- - Após execução da escavação e, caso seja necessário, da contenção da cava, preparar o fundo com lastro de areia;
- - Sobre o lastro de areia, assentar os blocos de concreto com argamassa aplicada com colher somente nas juntas horizontais, deixando aberturas

verticais entre os blocos, atentando-se para o posicionamento do tubo de entrada, até a altura da cinta horizontal;

- - Executar os reforços verticais com armadura e graute nos 4 cantos do sumidouro; - Em seguida, executar a cinta sobre a alvenaria com canaletas de concreto, armadura e graute;
- - Concluída a alvenaria, colocar a brita para compor o fundo drenante com a retroescavadeira;
- - Por fim, colocar as peças pré-moldadas de fechamento sobre o sumidouro.
- - O serviço será realizado por un.

1.5.2.8 CAIXA ENTERRADA HIDRÁULICA RETANGULAR, EM ALVENARIA COM BLOCOS DE CONCRETO, DIMENSÕES INTERNAS: 0,4X0,4X0,4 M PARA REDE DE ESGOTO. AF_12/2020

- -Caixa de inspeção retangular
- - O serviço será realizado por un.

1.5.3 ELÉTRICA

1.5.3.1 QUADRO DE DISTRIBUIÇÃO, EM PVC, DE EMBUTIR, COM BARRAMENTO TERRA / NEUTRO, PARA 18 DISJUNTORES NEMA OU 24 DISJUNTORES DIN

- Instalação do quadro de disjuntores;
- o serviço será realizado por un.

1.5.3.2 DISJUNTOR MONOPOLAR TIPO DIN, CORRENTE NOMINAL DE 10A - FORNECIMENTO E INSTALAÇÃO. AF_10/2020

- Instalação dos disjuntores;
- o serviço será realizado por un.

1.5.3.3 DISJUNTOR MONOPOLAR TIPO DIN, CORRENTE NOMINAL DE 20A - FORNECIMENTO E INSTALAÇÃO. AF_10/2020

- Instalação dos disjuntores;
- o serviço será realizado por un.

1.5.3.4 DISJUNTOR MONOPOLAR TIPO DIN, CORRENTE NOMINAL DE 40A - FORNECIMENTO E INSTALAÇÃO. AF_10/2020

- Instalação dos disjuntores;
- o serviço será realizado por un.

1.5.3.5 DISPOSITIVO DR, 2 POLOS, SENSIBILIDADE DE 30 MA, CORRENTE DE 40 A, TIPO AC

- Instalação dos disjuntores;
- o serviço será realizado por un.

1.5.3.6 DISPOSITIVO DPS CLASSE II, 1 POLO, TENSÃO MÁXIMA DE 275 V, CORRENTE MÁXIMA DE *45* KA (TIPO AC)

- Instalação dos disjuntores;
- o serviço será realizado por un.

1.5.3.7 TOMADA MÉDIA DE EMBUTIR (2 MÓDULOS), 2P+T 10 A, INCLUINDO SUPORTE E PLACA - FORNECIMENTO E INSTALAÇÃO. AF_12/2015

- Instalação das tomadas;

- o serviço será realizado por un.

1.5.3.8 INTERRUPTOR PARALELO (1 MÓDULO) COM 2 TOMADAS DE EMBUTIR 2P+T 10 A, INCLUINDO SUPORTE E PLACA - FORNECIMENTO E INSTALAÇÃO. AF_12/2015

- Instalação dos interruptores;
- o serviço será realizado por un.

1.5.3.9 TOMADA MÉDIA DE EMBUTIR (3 MÓDULOS), 2P+T 10 A, INCLUINDO SUPORTE E PLACA - FORNECIMENTO E INSTALAÇÃO. AF_12/2015

- Instalação das tomadas;
- o serviço será realizado por un.

1.5.3.10 INTERRUPTOR INTERMEDIÁRIO (1 MÓDULO), 10A/250V, INCLUINDO SUPORTE E PLACA - FORNECIMENTO E INSTALAÇÃO. AF_09/2017

- Instalação dos interruptores;
- o serviço será realizado por un

1.5.3.11 TOMADA ALTA DE EMBUTIR (1 MÓDULO), 2P+T 20 A, INCLUINDO SUPORTE E PLACA - FORNECIMENTO E INSTALAÇÃO. AF_12/2015

- Instalação das tomadas;
- o serviço será realizado por un.

1.5.3.12 LUMINÁRIA TIPO CALHA, DE SOBREPOR, COM 2 LÂMPADAS TUBULARES FLUORESCENTES DE 36 W, COM REATOR DE PARTIDA RÁPIDA - FORNECIMENTO E INSTALAÇÃO. AF_02/2020

- Instalação das luminárias;
- o serviço será realizado por un.

1.5.4 ESCOAMENTO PLUVIAL

1.5.4.1 CALHA EM CHAPA DE AÇO GALVANIZADO NÚMERO 24, DESENVOLVIMENTO DE 33 CM, INCLUSO TRANSPORTE VERTICAL. AF_07/2019

- - Na execução dos serviços os trabalhadores deverão estar munidos dos EPI's necessários, sendo que os cintos de segurança trava-quedas deverão estar acoplados, através de cordas, a terças ou ganchos vinculados à estrutura (nunca às ripas, que poderão romper ou soltar com certa facilidade);
- - Os montadores deverão caminhar sobre tábuas apoiadas sobre as terças ou caibros, sendo as tábuas providas de dispositivos que impeçam seu escorregamento;
- - Observar o fiel cumprimento do projeto da cobertura, atendendo a seção transversal especificada para as calhas e o caimento mínimo de 0,5 % no sentido dos tubos coletores;
- - Promover a união das peças em aço galvanizado mediante fixação com rebites de repuxo e soldagem com filete contínuo, após conveniente limpeza / aplicação de fluxo nas chapas a serem unidas;
- - Fixar as peças na estrutura de madeira do telhado por meio de pregos de aço inox regularmente espaçados, rejuntando a cabeça dos pregos com selante a base de poliuretano.
- o serviço será realizado por m.

1.5.4.2 TUBO PVC, SÉRIE R, ÁGUA PLUVIAL, DN 150 MM, FORNECIDO E INSTALADO EM CONDUTORES VERTICAIS DE ÁGUAS PLUVIAIS. AF_12/2014

- -Os tubos devem ser soldados com adesivo plástico apropriado, após lixamento com lixa d'água e limpeza com solução desengordurante das superfícies a serem soldadas;
- - Limpar a ponta do tubo e a bolsa da conexão com solução limpadora;
- -O adesivo deve ser aplicado na bolsa da conexão e na ponta do tubo; após a junção das peças, deve-se remover o excesso de adesivos, pois estes atacam o PVC; não movimentá-los por, aproximadamente, 5 minutos.
- - Após soldagem, aguardar 24 horas antes de submeter a tubulação às pressões de serviço ou ensaios de estanqueidade e obstrução.
- O serviço será realizado por m.

1.6 LIMPEZA FINAL DE OBRA

1.6.1 LIMPEZA FINAL DE OBRA

- O serviço será realizado por m².
- Será removido todo o entulho do terreno, sendo cuidadosamente limpo e varridos os acessos.
- As paredes, as calçadas, vidros, revestimentos etc, serão limpos ou lavados, se for o caso, abundante e cuidadosamente, de modo a não serem danificados outras partes da obra por estes serviços de limpeza, por tanto, não será aceito o uso de ácidos para a mesma.
- Haverá particular cuidado em remover quaisquer detritos ou salpicos de argamassa endurecida da superfície.
- Todas as manchas e salpicos de tinta serão cuidadosamente removidos, dando-se especial atenção à perfeita execução dessa limpeza nos vidros e ferragens das esquadrias.
- Será procedida rigorosa verificação por parte do fiscal de obra, e responsável técnico, das perfeitas condições de funcionamento e segurança de todas as instalações.
- Após a realização da limpeza da obra deverá ser feito também a remoção dos tapumes.

Eng. Vanderlei Cardoso

CREA-SC 108762-6
Secretaria Municipal de Educação



QUADRO DE COMPOSIÇÃO BDI

Conforme legislação tributária municipal, definir estimativa de percentual da base de cálculo para o ISS:	100,00%
Sobre a base de cálculo, definir a respectiva alíquota do ISS (entre 2% e 5%):	3,00%

BDI 1

TIPO DE OBRA

Construção e Reforma de Edifícios

Itens	Siglas	% Adotado
Administração Central	AC	4,00%
Seguro e Garantia	SG	0,80%
Risco	R	1,27%
Despesas Financeiras	DF	1,23%
Lucro	L	8,00%
Tributos (impostos COFINS 3%, e PIS 0,65%)	CP	3,65%
Tributos (ISS, variável de acordo com o município)	ISS	3,00%
Tributos (Contribuição Previdenciária sobre a Receita Bruta - 0% ou 4,5% - Desoneração)	CPRB	0,00%
BDI SEM desoneração (Fórmula Acórdão TCU)	BDI PAD	24,23%

Os valores de BDI foram calculados com o emprego da fórmula:

$$BDI = \frac{(1+AC+S+R+G)*(1+DF)*(1+L)}{(1-CP-ISS-CRPB)} - 1$$



Eng. Vanderlei Cardoso

CREA-SC 108762-6
Secretaria Municipal de Educação

ORÇAMENTO

Nº OPERAÇÃO 0	Nº SICONV 0			
LOCALIDADE SINAPI FLORIANOPOLIS	DATA BASE 07-21 (N DES.)	BDI 1 25.00%	BDI 2 0.00%	BDI 3 0.00%

Item	Fonte	Código	Descrição	Unidade	Quantidade	Custo Unitário (sem BDI) (R\$)	BDI (%)	Preço Unitário (com BDI) (R\$)	Preço Total (R\$)
1.1.			SERVIÇOS INICIAIS					-	12.489,15
1.1.0.1.	SINAPI	4813	PLACA DE OBRA) EM CHAPA GALVANIZADA, ADESIVADA, DE "2,50 X 1,20"	M2	3,00	225,00	BDI 1	281,25	843,75
1.1.0.2.	SINAPI	98458	TAPUME COM COMPENSADO DE MADEIRA, AF_05/2018	M2	60,00	155,27	BDI 1	194,09	11.645,40
1.2.			RADIER					-	45.092,18
1.2.0.1.	SINAPI	101139	ESCAVAÇÃO HORIZONTAL, INCLUINDO ESCARIFICAÇÃO, CARGA, DESCARGA E TRANSPORTE EM SOLO DE 2ª CATEGORIA COM TRATOR DE ESTEIRAS (100HP/LÂMINA: 2,10M3) E CAMINHÃO BASCULANTE DE 10M3, DMT ATÉ 200M, AF_07/2020	M3	32,55	15,10	BDI 1	18,88	614,54
1.2.0.2.	SINAPI	93382	REATERRO MANUAL DE VALAS COM COMPACTAÇÃO MECANIZADA, AF_04/2016	M3	5,00	28,15	BDI 1	35,19	175,95
1.2.0.3.	SINAPI	100324	LASTRO COM MATERIAL GRANULAR (PEDRA BRITADA N.1 E PEDRA BRITADA N.2), APLICADO EM PISOS OU LAJES SOBRE SOLO, ESPESURA DE "10 CM", AF_07/2019	M3	6,90	111,43	BDI 1	139,29	961,10
1.2.0.4.	SINAPI	96530	FABRICAÇÃO, MONTAGEM E DESMONTAGEM DE FÔRMA PARA VIGA BALDRAME, EM MADEIRA SERRADA, E=25 MM, 1 UTILIZAÇÃO, AF_06/2017	M2	16,10	188,85	BDI 1	236,06	3.800,57
1.2.0.5.	SINAPI	97094	CONCRETAGEM DE RADIER, PISO OU LAJE SOBRE SOLO, FCK 30 MPa, PARA ESPESURA DE 10 CM - LANÇAMENTO, ADENSAMENTO E ACABAMENTO, AF_09/2017	M3	37,43	517,70	BDI 1	647,13	24.222,08
1.2.0.6.	SINAPI	98502	IMPERMEABILIZAÇÃO DE FLOREIRA OU VIGA BALDRAME COM ARGAMASSA DE CIMENTO E AREIA, COM ADITIVO IMPERMEABILIZANTE, E = 2 CM, AF_09/2018	M2	7,00	37,35	BDI 1	46,69	326,83
1.2.0.7.	SINAPI	92786	ARMAÇÃO DE LAJE DE UMA ESTRUTURA CONVENCIONAL DE CONCRETO ARMADO EM UMA EDIFICAÇÃO TÉRREA OU SOBRADO UTILIZANDO AÇO CA-50 DE 8,0 MM - MONTAGEM, AF_12/2015	KG	213,90	16,14	BDI 1	20,18	4.316,50
1.2.0.8.	SINAPI	92783	ARMAÇÃO DE LAJE DE UMA ESTRUTURA CONVENCIONAL DE CONCRETO ARMADO EM UMA EDIFICAÇÃO TÉRREA OU SOBRADO UTILIZANDO AÇO CA-60 DE 4,2 MM - MONTAGEM, AF_12/2015	KG	139,85	19,41	BDI 1	24,26	3.392,76
1.2.0.9.	SINAPI	92788	ARMAÇÃO DE LAJE DE UMA ESTRUTURA CONVENCIONAL DE CONCRETO ARMADO EM UMA EDIFICAÇÃO TÉRREA OU SOBRADO UTILIZANDO AÇO CA-50 DE 12,5 MM - MONTAGEM, AF_12/2015	KG	466,69	12,30	BDI 1	15,38	7.177,69
1.2.0.10.	SINAPI	97087	CAMADA SEPARADORA PARA EXECUÇÃO DE RADIER, EM LONA PLÁSTICA, AF_09/2017	M2	32,55	2,56	BDI 1	3,20	104,16
1.3.			PAREDES / REVESTIMENTOS E ESQUADRIAS					-	159.908,58
1.3.0.1.	Composição	01	PAINEL SANDUICHE ISOTERMICO AÇO GALVANIZADO E RECHEADO EM PIR ESPESURA 70MM PRÉ-PINTADO (INSTALADO)	M2	187,98	450,50	BDI 1	563,13	105.845,91

1.3.0.2.	SINAPI	90843	KIT DE PORTA DE MADEIRA PARA PINTURA, SEMI-OCA (LEVE OU MÉDIA), PADRÃO MÉDIO, 80X210CM, ESPESSURA DE 3,5CM, ITENS INCLUSOS: DOBRADIÇAS, MONTAGEM E INSTALAÇÃO DO BATENTE, FECHADURA COM EXECUÇÃO DO FURO - FORNECIMENTO E INSTALAÇÃO. AF_12/2019	UN	10,00	953,21	BDI 1	1.191,51	11.915,10	RA
1.3.0.3.	SINAPI	04569	JANELA DE ALUMÍNIO TIPO MAXIM-AR, COM VIDROS, BATENTE E FERRAGENS. EXCLUSIVE ALIZAR, ACABAMENTO E CONTRAMARCO. FORNECIMENTO E INSTALAÇÃO. AF_12/2019	M2	2,00	566,66	BDI 1	708,33	1.416,66	RA
1.3.0.4.	SINAPI-I	34364	JANELA DE CORRER EM ALUMÍNIO, 120 X 150 CM (A X L), 4 FLS, BANDEIRA COM BASCULA, ACABAMENTO ACET OU BRILHANTE, BATENTE/REQUADRO DE 6 A 14 CM, COM VIDRO, SEM GUARNICAO/ALIZAR	UN	14,40	638,01	BDI 1	797,51	11.484,14	RA
1.3.0.5.	SINAPI	98673	PISO VINÍLICO SEMI-FLEXÍVEL EM PLACAS, PADRÃO LISO, ESPESSURA 3,2 MM, FIXADO COM COLA. AF_06/2018	M2	121,10	167,21	BDI 1	209,01	25.311,11	RA
1.3.0.6.	SINAPI	98688	RODAPÉ EM POLIESTIRENO, ALTURA 5 CM. AF_09/2020	M	70,90	44,41	BDI 1	55,51	3.935,66	RA
1.4.			COBERTURA						61.388,85	
1.4.0.1.	Composição	02	COBERTURA EM TELHAS TERMO ACUSTICAS SANDWISH COM CHAPAS TPA0 (PINTURA COR DE BARRO) E BANDELA (PINTURA BRANCA) COM PREENCHIMENTO EM PIR, E=50MM	M	160,43	264,51	BDI 1	330,64	53.044,58	RA
1.4.0.2.	Composição	03	CUMEIRA NORMA PARA TELHA ESTRUTURAL	M	23,00	117,81	BDI 1	147,26	3.386,98	RA
1.4.0.3.	SINAPI	92543	TRAMA DE MADEIRA COMPOSTA POR TERÇAS PARA TELHADOS DE ATÉ 2 ÁGUAS PARA TELHA ONDULADA DE FIBROCIMENTO, METÁLICA, PLÁSTICA OU TERMOACÚSTICA, INCLUSO TRANSPORTE VERTICAL. AF_07/2018	M2	160,43	24,72	BDI 1	30,90	4.957,29	RA
1.5.			INSTALAÇÕES						35.021,66	
1.5.1.			ÁGUA FRIA						2.532,47	
1.5.1.1.	SINAPI	89957	PONTO DE CONSUMO TERMINAL DE ÁGUA FRIA (SUBRAMAL) COM TUBULAÇÃO DE PVC, DN 25 MM, INSTALADO EM RAMAL DE ÁGUA, INCLUSOS RASGO E CHUMBAMENTO EM ALVENARIA. AF_12/2014	UN	2,00	131,04	BDI 1	163,80	327,60	RA
1.5.1.2.	SINAPI	89901	CUBA DE EMBUTIR OVAL EM LOUÇA BRANCA, 35 X 50CM OU EQUIVALENTE - FORNECIMENTO E INSTALAÇÃO. AF_01/2020	UN	4,00	112,15	BDI 1	140,19	560,76	RA
1.5.1.3.	SINAPI	89915	TORNEIRA CROMADA DE MESA, 1/2 OU 3/4, PARA LAVATÓRIO, PADRÃO MÉDIO - FORNECIMENTO E INSTALAÇÃO. AF_01/2020	UN	4,00	98,34	BDI 1	122,93	491,72	RA
1.5.1.4.	SINAPI	95545	SABONETEIRA DE PAREDE EM METAL CROMADO, INCLUSO FIXAÇÃO. AF_01/2020	UN	2,00	41,99	BDI 1	52,49	104,98	RA
1.5.1.5.	SINAPI	95544	PAPELEIRA DE PAREDE EM METAL CROMADO SEM TAMPA, INCLUSO FIXAÇÃO. AF_01/2020	UN	2,00	42,63	BDI 1	53,54	107,08	RA
1.5.1.6.	SINAPI	89883	SIFÃO DO TIPO FLEXÍVEL EM PVC 1 X 1 1/2 - FORNECIMENTO E INSTALAÇÃO. AF_01/2020	UN	4,00	9,10	BDI 1	11,38	45,52	RA
1.5.1.7.	SINAPI	89895	BANCADA DE GRANITO CINZA POLIDO, DE 0,50 X 0,60 M, PARA LAVATÓRIO - FORNECIMENTO E INSTALAÇÃO. AF_01/2020	UN	2,00	319,16	BDI 1	398,95	797,90	RA

1.5.3.7.	SINAPI	92004	TOMADA MÉDIA DE EMBUTIR (2 MÓDULOS), 2P+T 10 A, INCLUINDO SUPORTE E PLACA - FORNECIMENTO E INSTALAÇÃO, AF. 12/2015	UN	8,00	53,87	BDI 1	67,34	538,72	RA
1.5.3.8.	SINAPI	92031	INTERRUPTOR PARALELO (1 MÓDULO) COM 2 TOMADAS DE EMBUTIR 2P+T 10 A, INCLUINDO SUPORTE E PLACA - FORNECIMENTO E INSTALAÇÃO, AF. 12/2015	UN	4,00	76,13	BDI 1	95,16	380,64	RA
1.5.3.9.	SINAPI	92012	TOMADA MÉDIA DE EMBUTIR (3 MÓDULOS), 2P+T 10 A, INCLUINDO SUPORTE E PLACA - FORNECIMENTO E INSTALAÇÃO, AF. 12/2015	UN	2,00	75,03	BDI 1	93,79	187,58	RA
1.5.3.10.	SINAPI	91979	INTERRUPTOR INTERMEDIÁRIO (1 MÓDULO), 10A/250V, INCLUINDO SUPORTE E PLACA - FORNECIMENTO E INSTALAÇÃO, AF. 09/2017	UN	4,00	48,16	BDI 1	60,20	240,80	RA
1.5.3.11.	SINAPI	91993	TOMADA ALTA DE EMBUTIR (1 MÓDULO), 2P+T 20 A, INCLUINDO SUPORTE E PLACA - FORNECIMENTO E INSTALAÇÃO, AF. 12/2015	UN	2,00	45,12	BDI 1	56,40	112,80	RA
1.5.3.12.	SINAPI	97586	LUMINÁRIA TIPO CALHA, DE SOBREPOR, COM 2 LÂMPADAS TUBULARES FLUORESCENTES DE 36 W, COM REATOR DE PARTIDA RÁPIDA - FORNECIMENTO E INSTALAÇÃO, AF. 02/2020	UN	8,00	147,37	BDI 1	184,21	1.473,68	RA
1.5.3.13.	SINAPI-I	938	FIO DE COBRE, SÓLIDO, CLASSE 1, ISOLACAO EM PVC/A, ANTICHAMA BWF-B, 450/750V, SECAO NOMINAL 1,5 MM2	M	60,00	1,47	BDI 1	1,84	110,40	RA
1.5.3.14.	SINAPI-I	939	FIO DE COBRE, SÓLIDO, CLASSE 1, ISOLACAO EM PVC/A, ANTICHAMA BWF-B, 450/750V, SECAO NOMINAL 2,5 MM2	M	150,00	2,36	BDI 1	2,65	442,50	RA
1.5.3.15.	SINAPI-I	944	FIO DE COBRE, SÓLIDO, CLASSE 1, ISOLACAO EM PVC/A, ANTICHAMA BWF-B, 450/750V, SECAO NOMINAL 4 MM2	M	30,00	4,03	BDI 1	5,04	151,20	RA
1.5.3.16.	SINAPI-I	42422	AR CONDICIONADO SPLIT INVERTER, HI-WALL (PAREDE), 18000 BTU/H, CICLO FRIO, 60HZ, CLASSIFICACAO A (SELO PROCEL), GAS HFC, CONTROLE S/FIO	UN	2,00	2.875,78	BDI 1	3.594,73	7.189,46	RA
1.5.4.			ESCOAMENTO PLUVIAL						6.346,36	
1.5.4.1.	SINAPI	94227	CALHA EM CHAPA DE AÇO GALVANIZADO NÚMERO 24, DESENVOLVIMENTO DE 33 CM, INCLUSO TRANSPORTE VERTICAL, AF. 07/2019	M	40,81	73,76	BDI 1	92,20	3.762,68	RA
1.5.4.2.	SINAPI	89580	TUBO PVC, SÉRIE R, ÁGUA PLUVIAL, DN 150 MM, FORNECIDO E INSTALADO EM CONDUTORES VERTICAIS DE ÁGUAS PLUVIAIS, AF. 12/2014	M	22,00	93,95	BDI 1	117,44	2.593,68	RA
1.6.			LIMPEZA FINAL DE OBRA						246,40	
1.6.0.1.	Composição	04	LIMPEZA FINAL DE OBRA	M2	105,30	1,87	BDI 1	2,34	246,40	RA



Eng. Vanderlei Cardoso
CREA-SC 108762-6
Secretaria Municipal de Educação

PLANILHA CRONOGRAMA FÍSICO FINANCEIRO

Item	Descrição	Valor (R\$)	Parcelas:	1	2	3	4	5	6	7	8	9	10	11	12
				09/21	10/21	11/21	12/21	01/22	02/22	03/22	04/22	05/22	06/22	07/22	08/22
1.	SALAS MODULARES	314.146,82	% Período:	18,33%	54,74%	26,93%									
1.1.	SERVIÇOS INICIAIS	12.489,15	% Período:	100,00%											
1.2.	RADIER	45.092,18	% Período:	100,00%											
1.3.	PAREDES / REVESTIMENTOS E ESQUADR	159.008,58	% Período:		100,00%										
1.4.	COBERTURA	61.388,85	% Período:			100,00%									
1.5.	INSTALAÇÕES	35.021,66	% Período:		34,46%	85,54%									
1.6.	LIMPEZA FINAL DE OBRA	246,40	% Período:			100,00%									
Total: R\$ 314.146,82			%:	18,33%	54,74%	26,93%									
Período:	Repasso:	13.441,70		40.146,59	10.748,09										
	Contrapartida:	44.139,54		131.831,50	64.841,31										
	Outros:	-		-	-										
	Investimento:	57.581,33		171.978,09	84.587,40										
Acumulado:	%:			18,33%	73,07%	100,00%									
	Repasso:	13.441,70		53.588,38	73.334,47										
	Contrapartida:	44.139,54		175.971,04	240.812,35										
	Outros:	-		-	-										
	Investimento:	57.581,33		229.559,42	314.146,82										



Eng. Vanderlei Cardoso
CREA-SC 108762-6
Secretaria Municipal de Educação



ART

Anotação de Responsabilidade Técnica - ART		CREA-SC	ART OBRA OU SERVIÇO
Lei nº 6.496, de 7 de dezembro de 1977			25 2021 8008226-0
Conselho Regional de Engenharia e Agronomia de Santa Catarina			Inicial Individual
1. Responsável Técnico VANDERLEI CARDOSO Título Profissional: Engenheiro Civil Engenheiro Florestal RNP: 2509936212 Registro: 108762-6-SC Empresa Contratada: MUNICIPIO DE NAVEGANTES Registro: C00010-7-SC			
2. Dados do Contrato Contratante: PREF. MUNICIPAL DE NAVEGANTES - SEC. EDUCAÇÃO Endereço: Av. Prefeito José Juvenal Matia Complemento: Cidade: NAVEGANTES Valor da Obra/Serviço/Contrato: R\$ 1,00 Contrato: Celebrado em: Honorários: Vinculados à ART: Bairro: CENTRO UF: SC Ação Institucional: Tipo de Contratante: Pessoa Jurídica de Direito Público CPF/CNPJ: 83.102.855/0001-50 Nº: 430 CEP: 88370-446			
3. Dados Obra/Serviço Proprietário: PREF. MUNICIPAL DE NAVEGANTES - SEC. EDUCAÇÃO Endereço: Av. Prefeito José Juvenal Matia Complemento: Cidade: NAVEGANTES Data de Início: 25/10/2021 Finalidade: Escolar Data de Término: 25/10/2021 Coordenadas Geográficas: Bairro: Centro UF: SC CPF/CNPJ: 83.102.855/0001-50 Nº: 430 CEP: 88371-376 Código:			
4. Atividade Técnica Projeto Arquitetônico Escola Dimensionamento Orçamento Dimensão do Trabalho: 851,00 Metro(s) Quadrado(s)			
5. Observações Projeto de Sala de Aula Modular Isolada.			
6. Declarações Acessibilidade: Declaro que na(s) atividade(s) registrada(s) nesta ART foram atendidas as regras de acessibilidade previstas nas normas técnicas de acessibilidade da ABNT, na legislação específica e no Decreto Federal n. 5.296, de 2 de dezembro de 2004.			
7. Entidade de Classe NENHUMA		9. Assinaturas Declaro serem verdadeiras as informações acima. GASPAR - SC, 25 de Outubro de 2021 VANDERLEI CARDOSO 047.358.829-36 Contratante: PREF. MUNICIPAL DE NAVEGANTES - SEC. EDUCAÇÃO 83.102.855/0001-50	
8. Informações A ART é válida somente após o pagamento da taxa. Situação do pagamento da taxa da ART em 25/10/2021: TAXA DA ART A PAGAR Valor ART: R\$ 88,78 Data Vencimento: 24/11/2021 Registrada em: 25/10/2021 Valor Pago: Data Pagamento: Nosso Número: 14002104000533621 A autenticidade deste documento pode ser verificada no site www.crea-sc.org.br/art . A guarda da via assinada da ART será de responsabilidade do profissional e do contratante com o objetivo de documentar o vínculo contratual. Esta ART está sujeita a verificações conforme disposto na Súmula 473 do STF, na Lei 9.784/99 e na Resolução 1.025/09 do CONFEA. www.crea-sc.org.br falecom@crea-sc.org.br CREA-SC Fone: (48) 3331-2000 Fax: (48) 3331-2107 Conselho Regional de Engenharia e Agronomia de Santa Catarina			



PROJETO ARQUITETÔNICO

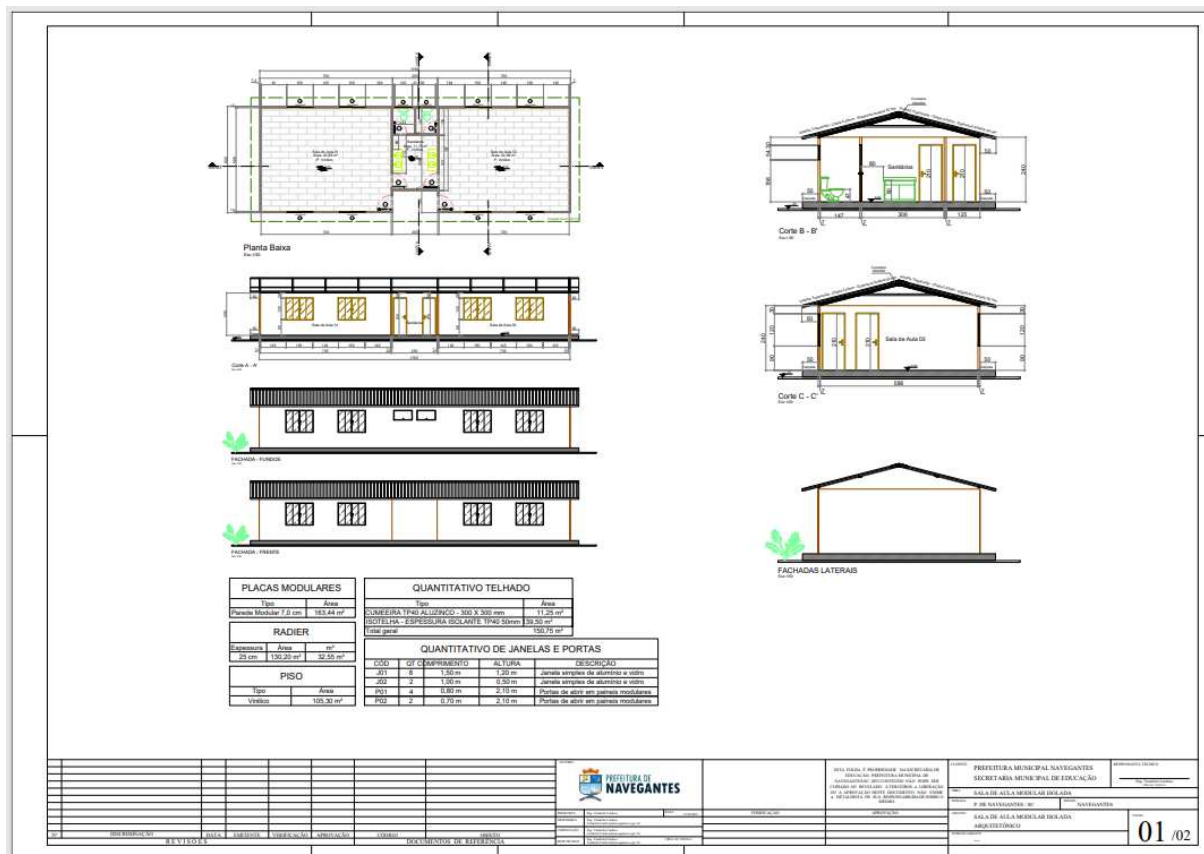

INSTALAÇÃO ELÉTRICA

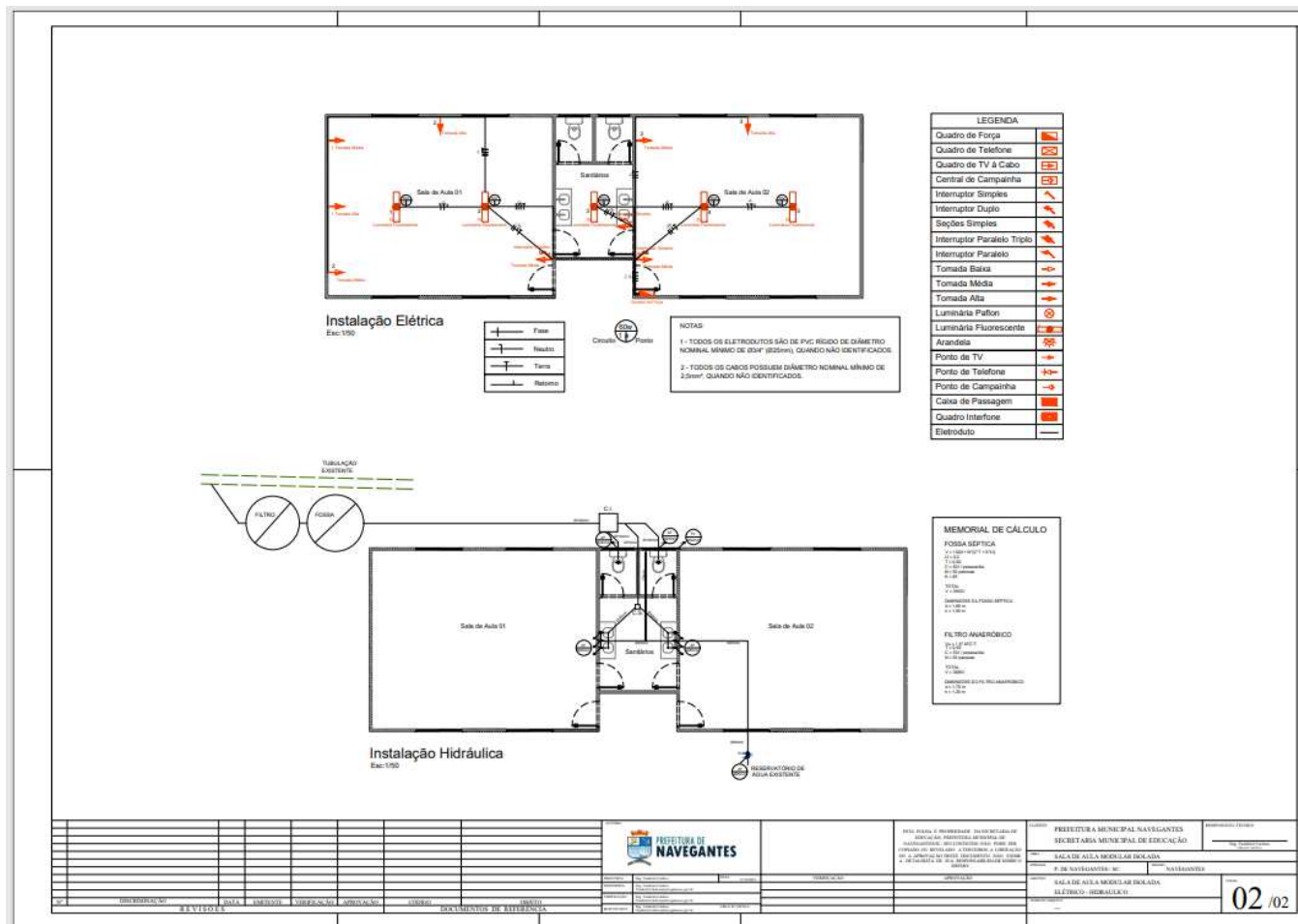



ANEXO IX ORDEM DE SERVIÇOS

O Prefeito de Navegantes/SC, **Libardoni Lauro Claudino Fronza**, no uso das atribuições que lhe confere a legislação vigente, especialmente a Lei nº 8.666/1993, resolve AUTORIZAR o início dos serviços licitados no **Processo Concorrência nº 29/2022** na qual a EMPRESA XXxxXX, com sede na cidade de XXxxXX, estado de XXxxXX na Rua XXxxXX, nº. XXxxXX, Bairro XXxxXX, inscrita no CNPJ sob o nº. XXxxXX, que executará a **CONCORRÊNCIA VISANDO A CONTRATAÇÃO DE EMPRESA ESPECIALIZADA EM OBRAS E SERVIÇOS DE ENGENHARIA (COM FORNECIMENTO DE MATERIAIS E MÃO-DE-OBRA ESPECIALIZADA) PARA A CONSTRUÇÃO DE SALAS DE AULA MODULARES, VISANDO ATENDER A DEMANDA DE MATRÍCULAS, ATRAVÉS DA SECRETARIA MUNICIPAL DE EDUCAÇÃO DO MUNICÍPIO DE NAVEGANTES/SC CONFORME PROJETO, MEMORIAL DESCRITIVO, PLANILHA ORÇAMENTÁRIA E AFINS EM ANEXO** . totalizando o valor de **R\$ 3.141.468,20 (três milhões e cento e quarenta e um mil e quatrocentos e sessenta e oito reais e vinte centavos)**

Desta forma, aguardamos o fiel cumprimento das especificações e condições constantes no Processo Licitatório.

Navegantes (SC), xx de xxxxxxxxxxxx de 2022.

LIBARDONI L. CLAUDINO FRONZA
PREFEITO DE NAVEGANTES

XXXXXX
CONTRATADO





ANEXO X TERMO DE RECEBIMENTO PROVISÓRIO DOS SERVIÇOS

Os abaixo-assinados, de um lado **PREFEITURA MUNICIPAL DE NAVEGANTES**, através de seu Responsável Técnico pelo acompanhamento e fiscalização do objeto o Sr (nome____) e o outro, o (nome____), Representante da empresa (nome____), CONTRATADA/PRESTADORA DE SERVIÇOS para **CONCORRÊNCIA VISANDO A CONTRATAÇÃO DE EMPRESA ESPECIALIZADA EM OBRAS E SERVIÇOS DE ENGENHARIA (COM FORNECIMENTO DE MATERIAIS E MÃO-DE-OBRA ESPECIALIZADA) PARA A CONSTRUÇÃO DE SALAS DE AULA MODULARES, VISANDO ATENDER A DEMANDA DE MATRÍCULAS, ATRAVÉS DA SECRETARIA MUNICIPAL DE EDUCAÇÃO DO MUNICÍPIO DE NAVEGANTES/SC CONFORME PROJETO, MEMORIAL DESCRITIVO, PLANILHA ORÇAMENTÁRIA E AFINS EM ANEXO.**, no município de Navegantes, neste Estado, **Contrato nº xxx/2022, de xx/xx/2022, CONCORRÊNCIA 29/2022, de xx/xx/2022**, tendo em vista que o objeto encontra-se concluído, conforme comunicação escrita do contratado DECLARA e ATESTA o que segue:

1. Que da vistoria realizada ficou comprovada a conclusão do objeto de acordo com os termos contratuais;
2. Que houve o fornecimento, dos registros fotográficos;
3. Que face ao exposto, concluem pela aceitação dos serviços em questão, de forma provisória, iniciando-se a contagem do prazo de até 90 (noventa) dias para emissão do Termo de Recebimento Definitivo.

Navegantes-SC, xx de XXxxXX de 2022.

Fiscal da Contratante: _____
P M de Navegantes (nome _____)
Eng. Civil/Técnico _____

Representante da _____
Contratada: (nome _____)
Empresa xxx

OBS: O presente Termo é lavrado em 6 (seis) vias: 1) Comissão de Recebimento; 2) Empreiteira ou Contratado; 3) Contabilidade/Finanças; 4) Engenharia; 5) Processo Licitatório e 6) Prestação de Contas ou Órgão Repassador dos Recursos.





ANEXO XI TERMO DE RECEBIMENTO DEFINITIVO DOS SERVIÇOS

Os abaixo-assinados, **membros da Comissão** designada pela Portaria nº 2067 de 21 de setembro de 2016 e o Sr. **(nome _____)**, Representante da empresa **(nome _____)**, após decorrência do prazo de até 90 (Noventa) dias contados da data do Recebimento Provisório (data xx/xx/22) da **CONCORRÊNCIA VISANDO A CONTRATAÇÃO DE EMPRESA ESPECIALIZADA EM OBRAS E SERVIÇOS DE ENGENHARIA (COM FORNECIMENTO DE MATERIAIS E MÃO-DE-OBRA ESPECIALIZADA) PARA A CONSTRUÇÃO DE SALAS DE AULA MODULARES, VISANDO ATENDER A DEMANDA DE MATRÍCULAS, ATRAVÉS DA SECRETARIA MUNICIPAL DE EDUCAÇÃO DO MUNICÍPIO DE NAVEGANTES/SC CONFORME PROJETO, MEMORIAL DESCRITIVO, PLANILHA ORÇAMENTÁRIA E AFINS EM ANEXO.**, Contrato nº xxx/22 de xx/xx/22, **CONCORRÊNCIA nº 29/2022 homologada em xx/xx/2022, DECLARAM e ATESTAM** o que segue:

1. Que a empresa **(nome _____)**, durante o período de observação entre o Recebimento Provisório e o presente Termo, atendeu às determinações que lhe foram feitas, no sentido de realizar na obra objeto do presente termo e nas respectivas instalações, os reparos e consertos necessários devido a vícios, defeitos, ou incorreções resultantes da execução ou de materiais empregados;
2. Que da vistoria realizada ficou comprovada a adequação do objeto aos termos contratuais;
3. Que foram apresentados os comprovantes: de pagamento dos empregados, do recolhimento dos encargos sociais e trabalhistas e dos tributos, relativos ao contrato;
4. Que os responsáveis pela administração do objeto executado nada têm a declarar;
5. Que, face ao exposto, os membros da Comissão de Recebimento Definitivo concluem pela **aceitação da Obra em questão, de forma definitiva, iniciando-se a contagem do prazo previsto no artigo 618 do Código Civil.**

Navegantes-SC, xx de xxxxxxxxxxxx 2022.





Presidente da Comissão: _____
Célio de Oliveira
Assessor Técnico I

Membro da Comissão: _____
José Fernando Vieira
Engenheiro

Membro da Comissão: _____
Marcio Butzke
Engenheiro

Representante da Empresa (nome _____)
(nome _____): Sócio-Proprietário

OBS: O presente Termo é lavrado em 6 (seis) vias:

- 1) Comissão de Recebimento;
- 2) Empreiteira ou Contratado;
- 3) Contabilidade/Finanças;
- 4) Engenharia;
- 5) Processo Licitatório e
- 6) Prestação de Contas ou Órgão Repassador dos Recursos.





ANEXO XII

APROVAÇÃO DO PROJETO BASICO e PLANO DE TRABALHO

O Prefeito do Município de Navegantes, **LIBARDONI LAURO CLAUDINO FRONZA**, no uso das atribuições que lhe são conferidas pela legislação em vigor, especialmente pela Lei 8.666/93, art.7º, §1º, §2º, I e alterações posteriores, resolve:

Aprovar o Projeto Básico da CONCORRÊNCIA VISANDO A CONTRATAÇÃO DE EMPRESA ESPECIALIZADA EM OBRAS E SERVIÇOS DE ENGENHARIA (COM FORNECIMENTO DE MATERIAIS E MÃO-DE-OBRA ESPECIALIZADA) PARA A CONSTRUÇÃO DE SALAS DE AULA MODULARES, VISANDO ATENDER A DEMANDA DE MATRÍCULAS, ATRAVÉS DA SECRETARIA MUNICIPAL DE EDUCAÇÃO DO MUNICÍPIO DE NAVEGANTES/SC CONFORME PROJETO, MEMORIAL DESCRITIVO, PLANILHA ORÇAMENTÁRIA E AFINS EM ANEXO.

Navegantes, xx de xxxxxxxxx de 2022.

LIBARDONI LAURO CLAUDINO FRONZA
Prefeito do Município de Navegantes



**PREFEITURA MUNICIPAL DE NAVEGANTES****RELATÓRIO: RELAÇÃO DOS ITENS DA LICITAÇÃO****CNPJ: 83.102.855/0001-50****Telefone: (47) 3185-2410****Rua João Emilio , 100****CEP: 88370-446 - Navegantes SC****CONCORRÊNCIA****Nr.: 29/2022 - CC****Processo Administrativo: 29/2022****Data do Processo: 16/02/2022**

ANEXO XIII

RELAÇÃO DOS ITENS DA LICITAÇÃO

Nº	Quantidade	Unid.	Especificação	Preço Unitário	Preço Total
1	10,000	MODULOS	CONSTRUÇÃO DE SALAS DE AULA MODULARES - CONTRATAÇÃO DE EMPRESA ESPECIALIZADA EM OBRAS E SERVIÇOS DE ENGENHARIA (COM FORNECIMENTO DE MATERIAIS E MÃO-DE-OBRA ESPECIALIZADA) PARA A CONSTRUÇÃO DE SALAS DE AULA MODULARES COMPOSTO POR BLOCOS DE 2 (DUAS) SALAS, VISANDO ATENDER A DEMANDA DE MATRÍCULAS, ATRAVÉS DA SECRETARIA MUNICIPAL DE EDUCAÇÃO DO MUNICÍPIO DE NAVEGANTES/SC CONFORME PROJETO, MEMORIAL DESCRITIVO, PLANILHA ORÇAMENTÁRIA E AFINS EM ANEXO.	314.146,8200	3.141.468,20

(Valores expressos em Reais R\$)

Total Geral:**3.141.468,20**